



# Dízimos e Missões



A sua família contribui com os **dízimos e ofertas** em sua igreja local.

A sua igreja contribui com **10%** das arrecadações mensais para o supremo concílio.



**54%** é destinado aos campos missionários no **Brasil e no mundo.**

**Milhares de pessoas** são alcançadas pelo evangelho e novas igrejas Presbiterianas são plantadas.



**Junta de Missões Nacionais**

Plantando igrejas presbiterianas pelo Brasil

## Editorial

### “Plantando igrejas com a semente do evangelho”,

este é o tema da nova revista digital da Junta de Missões Nacionais da IPB.

**Estamos apresentando muitas novidades, como por exemplo:**

- a)** Artigos de todos os nossos diretores abrindo as informações de cada região brasileira;
- b)** A estatística de cada região do Brasil, mostrando o número de municípios da região e quantos não tem uma IPB;
- c)** Apresentação dos novos obreiros e os novos campos adotados pela JMN em 2023;
- d)** Excelentes artigos do nosso presidente Presb. Airton, do supervisor Rev. Hamilton e do nosso "pa'i'stor" Rev. Carlos Aranha;
- e)** E, finalmente, uma página especial sobre a história do nosso parceiro, o Projeto Mão na Massa da CNHP, onde ao ler o QR CODE você assistirá o vídeo da construção de cada templo erguido por esses irmãos para adoração.

**Uma revista interativa, rica de informações, prazerosa de ser lida e um "layout" espetacular.**

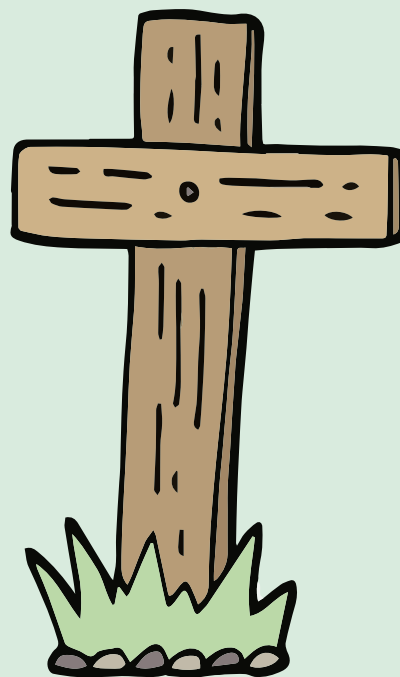

**Ao ler sobre cada campo, cada obreiro, ORE por ele, DIVULGUE a revista e convide sua igreja para contribuir para a JMN**

Pix:

**[financeirojmn@ipb.org.br](mailto:financeirojmn@ipb.org.br)**

pois, estamos  
**"PLANTANDO IGREJAS  
 PRESBITERIANAS COM  
 AS SEMENTES DO  
 REINO".**



**Rev. Obedes Junior**  
 Secretário Executivo  
[executivajmn@ipb.org.br](mailto:executivajmn@ipb.org.br)

# NOVOS RUMOS

# SUMÁRIO

## 3 - Editorial



**6** - *Visão, estratégias e valores da JMN no cumprimento de sua missão.*

*PRESB. AIRTON COSTA - Palavra do Presidente*

**8** - *Plantando igrejas, uma tarefa de todos.*

*REV HAMILTON ROCHA - Pelos Campos do Brasil*



**10** - *Propagandas: Cofrinho Missionário e Cofrinho Digital*



## 12 - Região NORTE - Estatísticas

**13** - *Artigo do diretor da JMN, Rev. Jean Carlos de Almeida, "Desafios da evangelização no Norte do Brasil".*

## 14 - Cartas Missionárias da Região Norte:

*Acre - Feijó / Amapá - Porto Grande / Amazonas - Tapauá / Pará - Uruará / Rondônia - Theobroma / Roraima - Rorainópolis / Tocantins - Augustinópolis*



## 22 - Região NORDESTE - Estatísticas

**23** - *Artigo do diretor da JMN, Rev. Marcos Severo, "Avanço do evangelho na Região Nordeste".*

## 24 - Cartas Missionárias da Região Nordeste:

*Alagoas - Alegre / Bahia - Aracatu / Ceará - Acaraú / Maranhão - Santa Quitéria / Paraíba - Mata Redonda / Pernambuco - Paudalho / Piauí - Cristino Castro / Rio Grande do Norte - São Gonçalo do Amarante / Sergipe - Poço Verde.*

### PRODUÇÃO EDITORIAL REVISTA NOVOS RUMOS

Edição nº 59 - Agosto de 2023

Coordenador da Edição: Rev Obedes Jr

Editorial: Rev Obedes Jr

Arte e diagramação: Weverson Ramos - (61) 99193-2767

Revisão e Correção: Alinne Melo

Jornalista responsável: Emma E. de Castro MTB 0070489SP



## Região CENTRO OESTE - Estatísticas - 34

**35** - Artigo do diretor da JMN, Rev. Djaik Souza Neves, "Os grandes desafios para plantar igrejas no Centro-Oeste do Brasil".



**36** - Artigo do secretário da JMN, Presb. Sóstenes Aranha, "A importância da literatura com porções bíblicas na evangelização o fenômeno das minibíblias evangelísticas."

### Cartas Missionárias da Região Centro Oeste: - 38

DF - Engenho das Lajes / Goiás - Anicuns /

Mato Grosso - Tabaporã / Mato Grosso do Sul - Ribas do Rio Pardo



## Região SUDESTE - Estatísticas - 44

**45** - Artigo do diretor da JMN, Rev. Manoel Henrique Eller, "A oportunidade de construir templos presbiterianos em parcerias"



**46** - Artigo do diretor da JMN, Pres. Paulo Ivo, "Construções de templos: parceria entre Projeto Mão na Massa, JMN e igrejas locais".

### Cartas Missionárias da Região Sudeste: - 47

Espírito Santo - Conceição do Castelo / Minas Gerais - Iapú /

Rio de Janeiro - Porto Real / São Paulo - Manduri

**51** - Projeto Mão na Massa



## Região SUL - Estatísticas - 52

**53** - Artigo do diretor da JMN, Rev. Warton André Nunes, "Desafios na evangelização da Região Sul".

**54** - Artigo do diretor da JMN, Rev. Warton André Nunes, "A bênção de trabalhar em prol do Reino plantando igrejas".

### Cartas Missionárias da Região Sudeste: - 55

Paraná - Realeza / Rio Grande do Sul - Santiago / Santa Catarina - Jaraguá

**58** - Coluna Apoio Missionário "Sendo suporte em oração", REV. CARLOS ARANHA NETO

**59** - Artigo Especial "Primeiro projeto missionário no Brasil", REV. ALDERI MATOS



**62** - Quadro de Missionários 2022

Diretoria,  
Membros Titulares  
e Funcionários da JMN

78

**60 e 61** - Propaganda Novos Rumos edições anteriores com o QR code;  
Livreto de construções com o link para download

**80** - App JMN



## **Visão, estratégia & valores da JMN** *no cumprimento da sua missão*

No dia 10 de setembro de 1940, na Igreja Presbiteriana Unida de São Paulo, começa a história da Junta de Missões Nacionais - JMN. Após sua organização, o primeiro Campo Missionário foi na cidade de Tanabi, SP em 1941. A JMN completa 83 anos cheia de esperança e motivação. A cada ano que passa, vamos adquirindo experiência, ampliando a visão e o desejo de comunicar o evangelho genuíno do Senhor Jesus Cristo, em todo o território nacional. A JMN segue plantando igrejas em campos pioneiros no Brasil para, em momento oportuno, transferi-los para os Presbitérios.

Com o objetivo de atender a missão que foi definida pelo Supremo Concílio da Igreja Presbiteriana do Brasil no momento da sua criação, a Junta utiliza-se das estratégias de evangelização abundante e discipulado consequente. Busca recrutar e sustentar missionários, quer sejam pastores ou evangelistas, sempre oriundos da IPB.

A fim de capacitar nossos missionários ao discipulado em seus campos, investimos em treinamento permanente. O Curso de Treinamento de Obreiros – CTO é feito on-line sob a responsabilidade do Secretário Executivo e com a participação do Supervisor de Campos. Trata-se de encontro semanal de orientação, realizado às quintas-feiras, via Zoom. Para a evangelização, discipulado e preparo da liderança, suprimos os campos com Bíblias e diversos materiais com boas diretrizes.

Com o propósito de tornar a JMN mais conhecida, estamos transmitindo ao vivo dois programas, no canal institucional de YouTube e Facebook. O programa Pelos campos do Brasil, com o Rev. Carlos Aranha é transmitido toda quarta-feira às 14hs e Café com Missões, com o Rev. Hamilton Rodrigues da Silva Rocha, toda sexta-feira 8hs.

**Se ainda não segue nosso perfil no Facebook:**



**e no nosso canal de YouTube:**



**queremos lhe convidar a nos acompanhar, para ficar por dentro dos avanços e desafios.**

A orientação da JMN a todos os missionários é que busquem constantemente, em oração, o poder do Espírito Santo, conforme Atos 1:8

**“ mas recebereis poder, ao descer sobre vós o Espírito Santo, e sereis minhas testemunhas tanto em Jerusalém como em toda a Judéia e Samaria e até aos confins da terra ”.**

Além da oração, é sempre reforçada a necessidade de estudar com esmero a palavra de Deus, para que saibam combater as investidas do inimigo, conforme as orientações em Tito 2:1

**“ tu, porém, fala o que convém à sã doutrina ”**  
e 2:7-8

**“ torna-te, pessoalmente, padrão de boas obras. No ensino, mostra integridade, reverência, linguagem sã e irrepreensível, para que o adversário seja envergonhado, não tendo indignidade nenhuma que dizer a nosso respeito, ”**  
bem como em Timóteo 4:6

**“ expondo estas coisas aos irmãos, serás bom ministro de Cristo Jesus, alimentado com as palavras da fé e da boa doutrina que tens seguido ”.**

Jesus Cristo, em Mateus 9:37-38, declara a seus discípulos:

**“ a seara, na verdade, é grande, mas os trabalhadores são poucos. Rogai, pois, ao Senhor da seara que mande trabalhadores para a sua seara ”.**

Portanto, junte-se a nós nessa súplica para que Deus, através do seu Espírito Santo, desperte missionários dispostos a trabalhar na JMN com o propósito de propagar o evangelho, plantando igrejas no Brasil.

Rogamos a Deus que continue capacitando a cada um que faz parte da JMN, para cumprirmos a missão que nos foi dada, de propagar o evangelho de Cristo, com dedicação e fidelidade, plantando igrejas em todo o Brasil, tendo em mente o que Paulo diz em sua primeira carta aos Coríntios 15:58:

**“ portanto, meus amados irmãos, sede firmes, inabaláveis e sempre abundantes na obra do Senhor, sabendo que, no Senhor, o vosso trabalho não é vão ”.**

***Toda honra e glória a Deus!***

***Presb. Airton Costa de Sousa***  
***Presidente da JMN/IPB***



## *Plantando igrejas, uma tarefa de todos*

“ a fim de que todos sejam um; e como és tu, ó Pai, em mim e eu em ti, também sejam eles em nós; para que o mundo creia que tu me enviaste. ”

- João 17:21

Meus amados leitores desta conceituada Revista NOVOS RUMOS, da Junta de Missões Nacionais da Igreja Presbiteriana do Brasil, convido você a não ser apenas um ofertante da JMN, mas um discípulo de Jesus fazendo parte da JMN neste que é o maior projeto missionário do Brasil com aproximadamente 200 igrejas sendo plantadas em todo território Nacional.

A JMN é uma comissão permanente da IPB e com uma missão prioritária, auxiliar igrejas e presbitérios a plantar, em parcerias com igrejas, em suas jurisdições e de maneira exclusiva em campos esquecidos deste país, com trabalhos exclusivos de plantação. Plantar igreja é como diz no epígrafe deste artigo, uma tarefa de todos, não havendo justificativas para as omissões de coração que negligencia grande obra ordenada nas Sagradas Escrituras.

Ao plantar igrejas, anunciamos Vida Eterna, anunciamos Jesus Cristo o Senhor e Salvador de todos os eleitos de todos os lugares; obra que não pode ser negligenciada e terceirizada por nenhum discípulo de Jesus que verdadeiramente o amam a sua vinda.

Hoje, mais do que nunca, a Igreja de Cristo precisa se unir como um só povo que se entrega a uma tarefa de plantar igrejas, unidos com Cristo e por Cristo, proclamando a Mensagem da Cruz, com amor pelas multidões que andam em grande aflição, perdidas como ovelhas que não sabem para onde vão e exaustas estão por todas as cidades e povoados deste vasto território brasileiro e necessitam conhecer a Cristo para invocá-lo e serem salvos do pecado e da condenação eterna.



Jesus Cristo convoca a sua igreja para que todos sejam um, como Ele e o Pai, nós também sejamos com Ele para que o mundo possa crer que o Pai lhe enviou.

Meu amado, se creres em Cristo como Senhor e Salvador de tua vida, não perca mais tempo e vamos juntos plantar igreja neste Brasil cada vez mais rápido e cada vez mais longe, fazendo missões, que agrade a Deus e engrandeça o Seu Santo Nome por meio da pregação da Palavra da Verdade o Evangelho da graça e do amor de Deus.



**Eu sou a videira, vós, os ramos. Quem permanece em mim, e eu, nele, esse dá muito fruto; porque sem mim nada podeis fazer”**

Essa afirmação do meu Senhor quem somos, onde devemos estar para que possamos produzir muitos frutos, porque sem Ele nada podemos fazer.

Desperta igreja, temos uma enorme tarefa para fazer e sem Jesus nada poderemos fazer. Portanto, igreja, juntos e com Jesus, vamos plantar igrejas neste país tão carente do Evangelho que é poder de Deus para salvação de todo aquele que crê. Como os Brasileiros vão crer em Jesus se a igreja não pregar a Jesus Cristo o Filho unigênito do Pai, que nasceu da virgem Maria e morreu na Cruz do Calvário que por meio do Seu Sangue derramado naquela Cruz, lavasse o pecador dos seus pecados e que ressuscitou ao terceiro dia, vencendo a morte para conceder vida eterna a todos os escolhidos do Pai e desta maneira de uma forma poderosa nenhuma gota do sangue de Jesus Cristo foi derramado em vão, mas gerou vida aos eleitos de Deus antes da fundação do mundo.

A missão da igreja é levar essa Boa Nova de Salvação em todos os lugares, reunindo os salvos em Cristo, como Igreja, para adorar e servir ao Deus que lhes amou e de uma maneira sem igual, os salvou para a vida eterna.

Concluindo este artigo gostaria que você orasse e dissesse a Deus o que você tem feito sobre a missão de plantar igrejas. Muitos hoje nas igrejas estão negligenciando essa grande missão por razões como decepção com pessoas e até com a instituição igreja. Eu gostaria de dizer para você que é melhor ser achado por Deus fazendo a coisa certa com amor a Cristo, e não permitindo que decepção alguma te transforme em um omissor e negligente.

Vamos juntos plantar igrejas com a JMN e orar para que nenhum impedimento venha sobre nossas vidas e com alegria no coração plantaremos igrejas em todo território nacional.

**Rev. Hamilton Rodrigues da Silva Rocha**  
**Divulgador e Supervisor da JMN/IPB**

# Cofrinho Missionário



Uma opção  
criativa  
para cooperar  
com o trabalho  
missionário

1

Solicite os cofrinhos pelo e-mail [logisticajmn@ipb.org.br](mailto:logisticajmn@ipb.org.br) ou através do WhatsApp (19) 98259-3030. Os cofrinhos serão enviados pelos Correios.

2

Marque uma data para o recolhimento dos cofrinhos cheios. Abra-os juntamente com as crianças ofertantes, num momento missionário.

3

Deposite o valor levantado e envie o recibo para o e-mail [financeirojmn@ipb.org.br](mailto:financeirojmn@ipb.org.br) ou pelo WhatsApp (19) 98259-2930.

**Banco do Brasil**  
Ag: 1849-X / cc: 22379-4

**Banco Bradesco**  
Ag: 0595-9 / cc: 38270-1

Favorecido: Igreja Presbiteriana do Brasil  
CNPJ: 00.118.331/0001-20



Junta de  
Missões  
Nacionais



IGREJA  
PRESBITERIANA  
doBRASIL



**Seja parceiro da  
Junta de Missões Nacionais**



**R\$1**  
por dia

Contribua com R\$30/m»s



**R\$2**  
por dia

Contribua com R\$60/m»s



**R\$3**  
por dia

Contribua com R\$90/m»s

Acesse:

**[www.cofrinho.digital](http://www.cofrinho.digital)**

e contribua hoje mesmo!

# NORTE

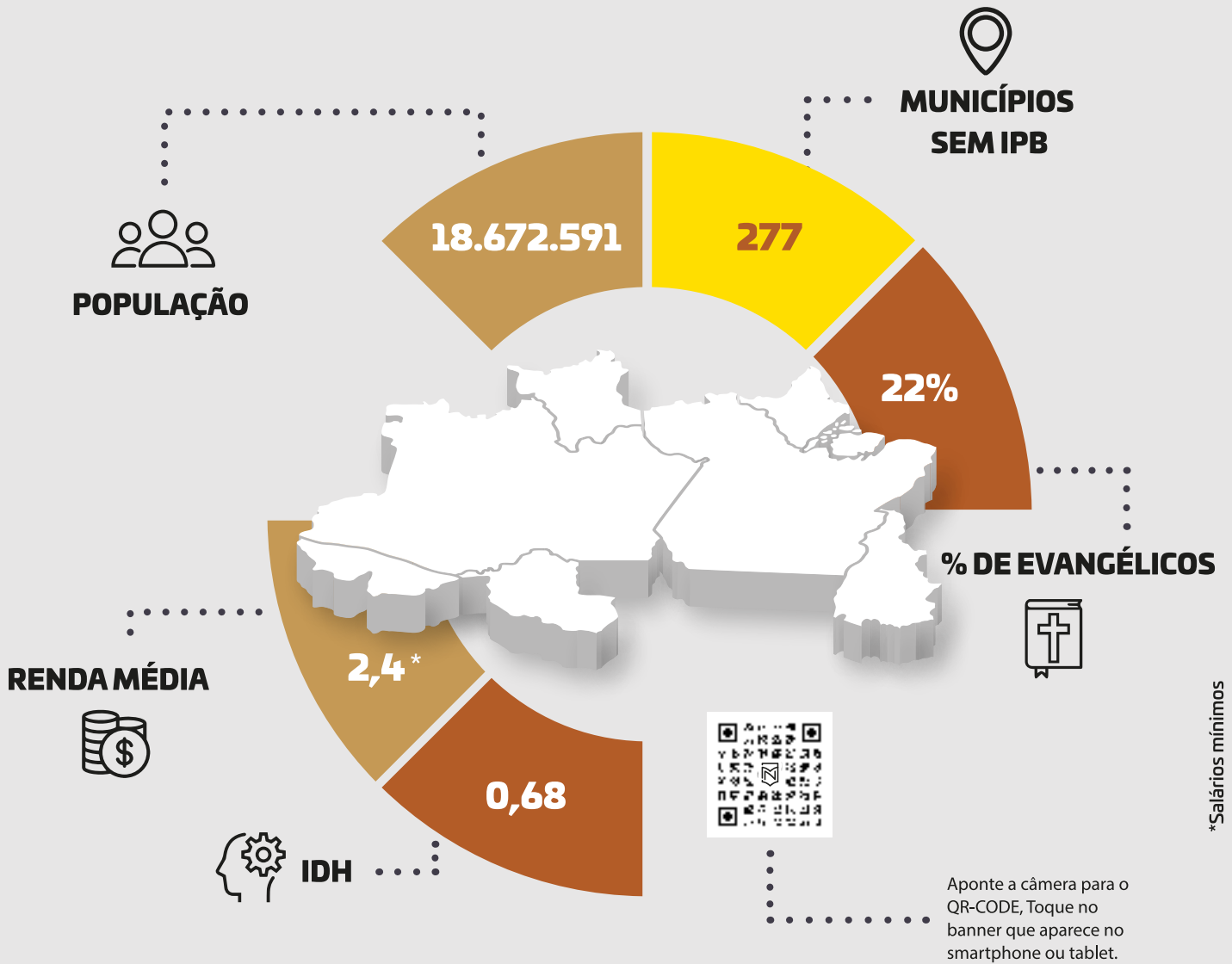

# Desafios da evangelização no

# NORTE do Brasil

“”

mas recebereis poder, ao descer sobre vós o Espírito Santo, e sereis minhas testemunhas tanto em Jerusalém como em toda a Judeia e Samaria e até aos confins da terra.

Atos 1:8

Boa parte de nosso ministério foi vivido na região norte do Brasil. Viemos, pela primeira vez, em 1998 para trabalhar no estado do Pará, nas cidades de Rurópolis e Uruará, pela Junta de Missões Nacionais. No segundo semestre do ano 2000, mudamos para o estado do Amazonas, na cidade de Benjamin Constant, onde moramos até o final de 2002. E, desde o início do ano de 2011, estamos no estado de Roraima, antes, em Pacaraima (2011-2014), agora, estamos em Boa Vista. Resumidamente, foram cinco cidades: Rurópolis-PA, Uruará-PA, Benjamin Constant-AM, Pacaraima-RR e Boa Vista-RR.

Ao relatar essas informações, nossa intenção é apresentar, sob um ponto de vista missionário, os “Desafios da evangelização no Norte do Brasil.”. Nesse pequeno texto não será possível descrever todos os desafios da evangelização, mas, com muita humildade e temor diante do Senhor, e, com a finalidade de despertar o desejo de intercessão da igreja, assim como, o investimento financeiro, e, por fim, vocações para ajudar na grande seara do Senhor nesses rincões; nos atrevemos a apresentar três desses desafios:

1 - Vamos começar pelo desafio geográfico. Nenhuma região do Brasil é tão grande quanto a região norte, geograficamente falando. São 3.870.000 km<sup>2</sup> de área com incríveis obstáculos no relevo, clima, cultura e religiosidade. As vezes é necessário enfrentar rios, estradas de chão, longas caminhadas mata a dentro, outras vezes, só é possível chegar a algumas regiões somente de avião mesmo. “E como pregarão, se não forem enviados?” (Romanos 10:15). Certa feita, andamos quase vinte quilômetros até o final de uma vicinal, Km 110, em Rurópolis-PA, para apresentar as boas novas do evangelho à uma família, e como foi emocionante e significativo aquela visita! Mais visitas precisam acontecer. Quem vai fazê-las?

2 - Outro desafio é sobre a cultura de cada lugar. Cultura é a expressão das crenças, valores e comportamentos que se modificam de lugar para lugar. Estamos falando sobre a região norte do Brasil, mas, quantas regiões existem dentro dessa macro região?! Cada estado é diferente do outro e cada cidade também. Logo, as estratégias de apresentação do evangelho, digo, o modo de falar, de ensinar e de demonstrar, varia muito, assim como, a aceitação por parte das pessoas também. Contudo, o desafio não diminui, pelo contrário, aumenta. As dificuldades geográficas são sucumbidas pelas culturais. “E como ouvirão, se não há quem pregue?” (Romanos 10:14).

3 - Por fim, o maior de todos os desafios é o espiritual. A incredulidade é um problema geral em todo nosso Brasil, mas, parece, às vezes, que na região norte consegue ser pior. Talvez pela mistura religiosa e cultural de tantas etnias indígenas com estrangeiros dos países vizinhos e as migrações de todas as demais regiões do Brasil. Além dos fenômenos religiosos oriundos das religiões em geral, como é o caso do neopentecostalismo. “E como crerão naquele de quem nada ouviram?” (Romanos 10:14). Com base nessa passagem, a maior necessidade da região norte é uma pregação fiel, cristocêntrica e bibliocêntrica do Evangelho de Cristo.

Outra feita, navegamos por horas no rio Amazonas, em direção à uma comunidade com a finalidade de ensinar diferentes irmãos, de várias etnias indígenas, além de outros vindos da Colômbia e do Peru, mais alguns brasileiros também. Foi uma das maiores experiências espirituais que já vivemos! Todos tinham uma coisa em comum: queriam aprender mais da Palavra de Deus. Como nos sentimos pequenos, limitados e incapazes naquela semana! O pouco que sabíamos era muito para todos eles, até o dia em que chegou a hora de irmos embora, e alguém nos perguntou: “E agora, quem nos ensinará?”. Como doeu aquela pergunta! Entre o choro e a despedida, desabafamos com o Senhor em oração: “Ó Senhor, envie alguém para continuar pregando a Tua Palavra!”.

A verdade é que a missão de evangelização à região norte brasileira não acabou. Ainda tem muita coisa à ser feita. Muitas cidades à serem evangelizadas, e poucos evangelistas presbiterianos. Muita gente querendo aprender, e poucos professores bíblicos dispostos à abrir mão de sua vida confortável e aparentemente bem sucedida, para ensiná-los. E aí? Vamos?!

**Rev. Jean Carlos de Almeida**  
**Membro Diretor da JMN/ IPB**



# Feijó, AC

**“ Não to mandei eu? Sê forte e corajoso; não temas, nem te espantes, porque o Senhor, teu Deus, é contigo por onde quer que andares.”**

**Josué 1:9**

## Graça e paz!

Sou Rev. José Galdino dos Santos Filho, missionário da JMN (Junta de Missões Nacionais) na cidade de Feijó, AC. Pastor ordenado há 15 (quinze) anos, casado com Ana Lucia, pai de Eudes Micael e Lucas Emanuel, todos envolvidos no meu ministério. Ana é pós-graduada em letras e inglês e trabalha com ministério infantil, adolescentes, jovens e senhoras, tendo feito vários cursos de aperfeiçoamento para trabalhar na área.

Sou pastor por vocação, cheguei na IPB em Jaboatão dos Guararapes, em 1974, com 9 anos de idade. Atuei na liga juvenil (UCP, UPA, UMP, FeUMP), com 15 (quinze) anos fiz minha profissão de fé e em 1985, no congresso, fui chamado para o ministério. Sempre tive o perfil para plantação e revitalização de igreja, é uma área onde atuo com mais desenvoltura junto com minha família. Depois de passar por experiências em várias igrejas nos estados: Pernambuco, Rio Grande do Norte, São Paulo e Mato Grosso, e agora cheguei na cidade de Feijó, através da Junta de Missões Nacionais da IPB.

Sou membro do Presbitério Vale do Juruá (PVJU), estou no atual campo desde agosto de 2022. É um trabalho de plantação de igreja que começou em fevereiro de 2018, agora estamos focados no trabalho de formar mais uma igreja no estado do Acre. A cidade de Feijó, tem uma população estimada em 35.000 (trinta e cinco) mil habitantes, está localizada à 362Km (trezentos e sessenta e dois quilômetros) da capital Rio Branco, tem muitas etnias indígenas, muitas igrejas pentecostais e neopentecostais cujo os líderes não deram bons testemunhos, se tornando um empecilho para o crescimento e propagação do evangelho através de outras igrejas inclusive a nossa. Vemos também a carência de recursos da grande maioria da população, como desafio a ser superado para evangelização, muitos dependem da ajuda do governo, pois não tem uma renda fixa.

Nossa estratégia para o crescimento, é o trabalho com crianças, adolescentes, jovens, senhoras e casais, evangelismo de massa, através do programa de rádio, escolinha de futebol, aulas de violão, discípulos, capelania escolar, artesanato e culinária para as mulheres, palestras feitas há cada quinze dias aberto ao público. Após 7 anos na periferia, mudamos para o centro da cidade, num local de maior visibilidade. Confesso que foi a melhor decisão a ser tomada, pois

há apenas três meses no novo local a igreja está crescendo, aumentando consideravelmente com a presença de visitantes. Quando chegamos aqui, só havia crianças e poucos adultos. Atualmente a congregação conta com: crianças, adolescentes, jovens e adultos, à cada semana recebemos novos visitantes querendo conhecer a igreja. Precisamos do apoio das sociedades internas através de avanços missionários, ação social com distribuição de cestas básicas, materiais de higiene pessoal, chá de bebê etc.

Convidamos os nossos colegas pastores, presbíteros e diáconos para abraçarem esta obra, mais uma igreja está surgindo, nada é tão longe quando se tem disposição, vontade, foco e interesse de fazermos a obra de Deus. Nossa gratidão a todos da JMN, de forma especial ao nosso secretário executivo Rev. Obedes, que não mede esforços, para ver o crescimento do reino de Deus, através da plantação de igreja.



### Pedidos de oração:

- 1° Pelo meu filho mais velho **Eudes Micael**, estudando no Mackenzie em São Paulo;
- 2° Pela saúde e segurança da nossa família;
- 3° Pela aquisição de um transporte para facilitar nosso trabalho, pois com a mudança para o novo local da igreja, ficou mais distante da casa pastoral e muitos irmãos moram longe, não tem condições de participar dos cultos e a maioria são crianças;
- 4° Pela cidade e nosso ministério, que Deus possa estar nos capacitando e nos conduzindo para melhor lhe servir.



**Em Cristo,  
Rev. José Galdino,  
Ana Lúcia, Eudes  
e Lucas**

**Campo de Feijó, AC**



# Porto Grande, AP.

## **Amados irmãos em Cristo Jesus, graça e paz.**

Somos de Governador Valadares – MG, eu e minha esposa Roziane, casados a 26 anos, membro da IPB desde 1993.

Atualmente fazemos parte do PRAP – Presbitério do Amapá, desde janeiro do corrente ano quando iniciamos nossas atividades ministeriais no campo de Porto Grande – Amapá, em uma parceria da 5ª IPB de Macapá com a JMN.

Por razões pessoais e familiares, a esposa teve que ficar no Espírito Santo. Mas, ao chegarmos aqui fomos bem recebidos pela comunidade. Nossa missão aqui é consolidar. Digo isso pois, o trabalho realizado pelos missionários antecessores deixou um grupo de base muito bom e, nossa tarefa é formar a liderança local para dar continuidade no projeto de uma igreja Presbiteriana organizada nesta cidade.

Entre muitas atividades que realizamos no exercício ministerial, o chamado para missões sempre fez parte das nossas ambições. Ainda nos anos 90, quando era apenas membro da igreja, sempre participávamos de ações evangelísticas, idas a pontos de pregação e cultos em pequenas congregações. Notava a discrepância existente entre a igreja onde congregava, com pessoas brigando para trabalhar, por cargos, e as demais áreas de atuação da igreja como “missio grei”, deixando de ser cumprida. Daí, começou o nosso chamado para atender essa demanda dentro da estrutura eclesial. De 2010 a 2013 concluímos o seminário, em 2016 cursamos o CTM – Centro de Treinamento Missiológico no IBEL em Patrocínio – MG, e demos início aos trabalhos como pastor/missionário da IPB, almejando atender essa demanda que sempre existiu.

No campo atual nosso maior desafio é romper a “bolha” sócio cultural que envolve todas as camadas da sociedade, escolas, comércio local, serviço público, com poucas exceções. O estado é de viés político progressista com base nos ideais marxistas, ou seja, contrário aos ideais cristãos e, portanto, resistente à mensagem da Cruz. Quando digo estado, refiro-me também à população que se tornou refém das “migalhas” que recebem, submetendo suas vidas e comportamento aos ditames impostos sem refletir na gravidade das ações, apenas levando em consideração a continuidade

do recebimento dos “benefícios”. Como resultado, temos um pragmatismo cego e alienante, onde vemos as pessoas suspendendo juízo de valor e entregando-se a devassidão moral que é incentivada de todas as formas, músicas, festas e programações públicas nos setores de serviço à população. Uma experiência de “engenharia social” no grau máximo. Infelizmente, uma triste realidade!

Orem por nós irmãos. Em algumas oportunidades, Deus tem nos usado com graça e temos conseguido pregar o evangelho da graça do Nosso Senhor e Salvador a algumas pessoas e temos tido uma resposta positiva. Pois, “onde abundou o pecado, superabundou a graça”, esse tem sido nosso texto base para proclamar a Salvação e Deus tem tocado em alguns corações, Soli Deo Gloria.

Já em nossa comunidade, temos trabalhado sobre os pilares basilares da fé reformada como; as cinco solas, os cinco pontos calvinistas, história da igreja e forma de governo. Já organizamos nossa EBD, temos nossa SAF em fase de federalização, a UPH só falta oficializar a liderança e federalizar. Nossa juventude está caminhando, temos apoiado o trabalho com aula de música e um dia da semana para o encontro. As sociedades são a extensão do ministério pastoral, atuam diretamente na linha de frente, são o pelotão de infantaria, se bem treinados trarão bons frutos.

Uma palavra para os pastores: apoie e incentive seus membros a desenvolverem suas vocações, não deixe de apoiar. Você pode ter entre as suas ovelhas o próximo presidente da república. Nunca se sabe! Portanto, faça diferença em suas vidas.

Nosso objetivo é despertar novas lideranças para o exercício do oficialato. Já teremos esse ano a eleição de um diácono para compor o quadro de oficiais que hoje conta com um presbítero.

Peço oração por minha esposa, para vir juntar-se a nós nessa missão, pela futura liderança local, pela organização da igreja, a conversão dos eleitos de Deus nesta cidade e, por fim, por nós para não esmorecermos diante das dificuldades e das lutas.

Agradeço a Deus, a congregação de Porto Grande por nos acolher com amor, a 5ª IPB de Macapá pelo convite e a JMN por nos apoiar.



### **Soli Deo Gloria.**

**Rev. Aroldo Fernandes  
e Roziane Cristine**

**Família missionária no  
Campo de Porto Grande, AP**



Sou o Rev. Adelvalmir Teodoro da Silva, tenho 56 anos e minha esposa é a Missionária Fatima Antônia de 54 anos. Temos duas filhas Jeniffer Kênia de 28 anos e Thamires Ludmila de 26 anos. Estamos no processo de adoção do pequeno Nicolas Dominique, de 4 anos e 8 meses. Nossas filhas moram em Contagem/MG. Estamos no campo da JMN, na cidade de Lábrea no meio da Selva Amazônica.

Lábrea é uma cidade com 136 anos, hoje tem aproximadamente 44 mil habitantes. Está situada no meio da Selva Amazônica, a 960 Km de Manaus, capital. O meio de acesso à cidade é de barco, avião ou transporte terrestre, pela Transamazônica, rodovia 230.

Lábrea tem suas peculiaridades, uma cultura com herança indígena em decorrência de ter nascido com a chegada do Seringueiro e do Garimpeiro. O contexto religioso é predominantemente católico, mas também há comunidades Espiritas, Adventistas, Testemunhas de Jeová e Evangélicos de várias vertentes. Só há duas Igrejas Reformadas e 72 Pentecostais e Neopentecostais.

A Maçonaria também está presente na região e predomina na cidade, principalmente no aspecto econômico, porque os principais empresários da cidade são Maçons.

Chegamos na cidade de Lábrea, no dia 6 de janeiro de 2017, com o propósito de darmos continuidade ao trabalho iniciado pelo Rev. José Esmelindo para continuarmos e consolidarmos uma Igreja Presbiteriana.

Os desafios que enfrentamos são muitos e grandes, principalmente pelas restrições estabelecidas em decorrência da pós pandemia, que traz algumas limitações e deixa o desafio de nos adequarmos e essa nova realidade.

Aqui o povo é bem acolhedor, simpático a mensagem do Evangelho, mas há uma grande dificuldade em assumir um compromisso com o Senhor e com a Igreja. Muitos casais não são casados e têm filhos de mais de um relacionamento. Os salários são baixos, a saúde pública é precária, o custo de vida é alto, porque tudo vem de

fora. Há muita dificuldade de criar vínculos afetivos, pois são presentistas, vivem o momento. As famílias não são tradicionais (marido, esposa e filhos), e há muita prostituição e adultério. Muitas crianças vivem com outras pessoas, avós ou tios e até estranhos, são muitas famílias disfuncionais. O índice de consumo de droga e álcool é muito alto, doenças como malária filaria, doenças sexualmente transmissíveis, pedofilia, problemas de depressão e ansiedade etc) são os principais problemas sociais que identificamos.

Nosso principal método de evangelização é criar relacionamento através do EVANGELISMO ESTRATÉGICO EXPANSIVO, onde buscamos criar vínculos, conquistando a confiança e assim falar de Jesus e ter acesso à casa das pessoas e instituições, portos, etc.

Estamos bem conhecidos na cidade, com isso temos a oportunidade de visitar muitos empresários, cadeia, hospital, ribeirinhos, comunidades, escolas, temos acesso a população e aos conselhos municipais e secretarias.

Com a Graça de Deus, esperamos um crescimento numérico de grupos familiares e dar continuidade ao trabalho de capelania no hospital na escola, na faculdade, na delegacia e o discipulado de novos membros, de líderes locais e casais. Estamos criando e fortalecendo as sociedades internas, a junta diaconal, o ministério de casais e o departamento infantil, com planos e metas estabelecidos pela JMN.

O êxodo em Lábrea é frequente, pois estamos bem distantes de outras cidades e as condições de trabalho são bem precárias. Não há indústrias instaladas na cidade.

Deus está acrescentado no nosso meio aqueles que por meio da pregação do Evangelho e pelo agir do Espírito Santo estão sendo salvos e a cada dia vemos a intervenção poderosa do nosso Deus.

Recebemos 2 lotes por doações e estamos buscando legalizar a documentação do terreno para dar início à construção do Templo.

Somos imensamente gratos a Deus pelo privilégio e honra de servi-lo aqui na cidade de Lábrea.

Contamos com as orações de todos os irmãos, para que Deus nos dê graça, nos fortaleça e nos dê humildade, sabedoria e as estratégias certas para alcançar os corações de muitas pessoas aqui na cidade. Ore pelos irmãos da Igreja e pela cidade de Lábrea. Caso sentir o desejo de cooperar com o nosso ministério, seremos imensamente gratos.

### **No amor de Cristo,**



**Rev. Adelvalmir Teodoro  
e Missionária Fátima**

**Campo de Lábrea, AM**





## Tapauá, AM

Me chamo Elson Fernandes do Santos, tenho 38 anos, sou solteiro. Nasci na cidade de Novo Airão, faço parte do Presbitério PSAM- Presbitério Sul do Amazonas. Cheguei na cidade de Tapauá no dia 24 de dezembro de 2022. Atualmente estou envolvido no projeto de plantação de igreja. Estamos trabalhando também na construção da casa pastoral como da própria Igreja local.

Conheci a Cristo na igreja de Novo Airão, AM. Esta igreja sempre foi reconhecida por ter características de ser uma igreja envolvida com evangelismo e missões. Uma vez por mês a temática do culto é voltada para a ênfase da vocação missionária e a responsabilidade de fazer Cristo conhecido em todas as nações. Desde que comecei a congregar na Igreja, senti muita vontade de compartilhar o Evangelho do Senhor Jesus Cristo a outras pessoas. Quando morava na cidade de Novo Airão, aos sábados tínhamos o culto dos jovens que era muito bom. Quando acabava, um grupo ficava na praça, distribuindo folhetos e convidava o povo para visitar a Igreja. Às vezes acompanhava o pastor nas suas viagens, visitando a congregação dos ribeirinhos. Depois de um ano na Igreja, foi convidado a acompanhar um missionário na cidade de Borba onde iria iniciar a plantação de uma Igreja, 2007.

Em 2014 fui para Manaus, AM, trabalhar com o Pastor Armario, dando assistência nas congregações. Fui enviado para o Seminário, o qual já estou finalizando. Também fiz o CTM, em 2012.

Aqui temos enfrentado uma situação complexa que nos atinge diretamente, o mal testemunho dos pastores de outras denominações.

Nossa luta tem sido com oração e pedindo a graça de Deus sobre minha vida e a vida dos irmãos que estão congregando conosco. Atualmente estamos realizando atividades evangelísticas de casa em casa, nos comércios, na delegacia, no hospital e discipulado para os que estão chegando. Uma vez por mês chamo um dos homens da congregação para conversar, ouvir a sua opinião e avaliar o andamento do nosso trabalho. Também temos um tempo para ler a Bíblia e oramos juntos.

Já alcançamos alguns objetivos como primeiro a conscientização da importância de frequentar a EBD, arrecadamos e distribuimos cestas básicas, realizamos discipulados, evangelismo em diferentes lugares. Estamos trabalhando na formação da liderança, atividades especiais com as crianças aos sábados. Temos um momento de confraternização depois do culto, onde é servido um chá e os irmãos tem a oportunidade de se conhecer melhor. Pela graça de Deus, os irmãos são bastante envolvidos e participativos, quando temos um trabalho na Igreja.

Contamos com a participação e o apoio das igrejas lembrando de nós nas suas orações, vindo nos visitar e também cooperando conosco nas necessidades financeiras para suprir as necessidades da igreja que está nascendo.

Minha oração é que Deus continue dando sabedoria aos pastores e líderes de todas as igrejas e que lembrem de se envolver na expansão do Reino de Deus.



### Pedidos de oração:

**-Que Deus nos dê condições financeiras de construir a casa pastoral e a cobertura do telhado da congregação.**

**-Agradeço a Deus pelo privilégio de colocar ao meu lado pastores e irmãos para nos orientar naquilo que não estamos realizando.**



**Rev. Elson Fernandes do Santos**

**Campo de Tapauá, AM**



Olá queridos irmãos, eu sou o Pr. Ozires de Melo Cursino, casado com a Raquel Maria. Tenho 7 filhos, entre naturais e adotivos, 11 netos e 1 bisneto. Desenvolvo o trabalho aqui no campo missionário de Uruará – PA há 7 anos. É um projeto de revitalização da igreja que é um campo exclusivo da Junta de Missões Nacionais. Sou membro do Presbitério Central da Transamazônica – PCTA, recém-formado.

Minha conversão não foi fantástica como vejo nos testemunhos. Li a Bíblia para contradizer uns crentes da minha rua. Certo dia, depois de constatar todas as veracidades, me achei imundo e que eles eram pessoas muito melhores do que eu. Vi o meu próprio pecado. Senti “o mundo caindo na minha cabeça”. Ainda não frequentava a igreja e marquei um horário com Rev. Silas Rebolsas Nobre e ele me explicou o que tinha acontecido comigo. Ele estava deixando a Primeira Igreja de Vitória, ES, que assumiu o Rev. Hernandes Dias Lopes. Fui transferido para um ponto de pregação, junto com 9 pessoas, em Santo Antônio-Vitória, ES, onde nasceu a Segunda Igreja Presbiteriana de Vitória. O trabalho pioneiro realizado no município da Serra, ES, foi realizado junto com a plantação das 4 primeiras igrejas, pelo Rev. Floriano Lopes Rumim, o Presb. Virgílio Lourenço e eu. No segundo ano de minha conversão já estava fazendo o Seminário.

Não tive um chamado especial, me vi envolvido com missões. Depois assumi um ponto de pregação no Bairro São Pedro I e posteriormente a congregação no Bairro da Serra, quando me mudei para Belo Horizonte.

Alguns dos desafios que enfrentamos são os seguintes: Na cidade, 83% da população se declara cristã, mas a maioria é vinculada a igrejas pentecostais e neopentecostais. Constantemente surgem novas denominações, várias delas fruto de divisão de igrejas. A teologia da prosperidade aqui é bem forte. A igreja Adventista do Sétimo Dia é bem atuante, mensalmente trazem pessoas de outros estados para ministrar palestras. Estamos bem distante de outras igrejas Presbiterianas, mais próxima fica a mais de 200 km, dos quais 93 km são de terra.

Já atuei em outros ministérios, como na Primeira Igreja Presbiteriana de Belo Horizonte, no Bairro Maria Goretti, depois fui para Contagem, MG e na Igreja Presbiteriana Betel,

onde fui missionário por 3 anos. Quando na Primeira Igreja Presbiteriana de Belo Horizonte se reuniu uma Banca Examinadora da JMN me apresentei, fiz a prova e a entrevista. Pela graça de Deus fui aprovado. Antes de viajar para este campo, li inúmeros livros sobre missões. Fui para São Domingos do Guaporé, RO. Fiz o CTM, um ano antes de vir para a JMN.

Por ser uma região de muitas seitas, existe uma certa resistência à recepção de evangelistas. A pandemia causou um grande impacto. As pessoas que moram aqui se dedicam muito a seus sítios nos fins de semana.

Criamos a UPH, em junho passado, com 5 sócios. Através da UPH estamos tentando formar uma liderança, com a eleição de Presbíteros e Diáconos. Temos visitado a não crentes.

Realizamos atividades com as crianças. Temos dois pontos de pregação: Km 209/2 e 209/23, sentido sul. Saindo de Uruará, rodamos 30 km na Rodovia Transamazônica, sentido Placas e entramos nesta linha. Esses 23 Km de terra gastamos exatamente 1h de camionete. Na época da chuva fica inviável. A nossa comunicação com os irmãos é via WhatsApp.

Muramos e reformamos a igreja. Construímos um galpão para facilitar a construção do templo. Também conseguimos furar um poço Semi Artesiano.

A SAF é formada por duas sócias ativas. Nossa posição geográfica não favorece o apoio de outras igrejas e sociedades do Presbitério. É notório que os dias se afunilam para a vinda do Senhor Jesus. Novos desafios surgem, vamos manter nossa esperança centrada na pessoa do Senhor Jesus. Deus está no controle.



**Pedidos de oração:**

- 1- Perseverança nos estudos bíblicos;**
- 2- Pessoas evangelizadas;**
- 3- Enfermos e idosos;**
- 4- Ministério do pastor e sua família;**
- 5- Igreja;**
- 6- Cidade de Uruará.**

Nossa gratidão a Deus pela instrumentalidade da JMN como veículo para a transmissão do evangelho pelos rincões do Brasil.

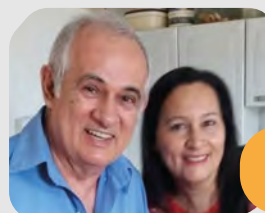

**Pr. Ozires de Melo Cursino e Raquel Maria**

**Campo missionário de Uruará, PA**



## Theobroma, RO

Sou o Miss. Rev. Heleno Gonzaga Novais, imensamente abençoado por Deus com uma linda família, esposa Joelmária e dois filhos, Douglas Sóstenes (22 anos), Timóteo (5 anos). Em parceria com a JMN/IPB iniciamos o nosso trabalho aqui a partir de 2023. Esta congregação existente há 34 anos. Nosso projeto é revitalizar e plantar uma igreja nesta cidade. Fazemos parte da IP Betel, no PCRO - Presbitério Central de Rondônia, vinculado ao SNB - Sínodo Noroeste do Brasil.

Servir na obra do Senhor, sempre foi algo que pulsou em meu coração desde a minha juventude, e com a graça de Deus e apoio pleno de minha esposa e Presbitério – PCRO, obtive formação Teológica no SPBC – Extensão em Ji-paraná, RO, 2008 a 2011. Sou privilegiado de ter nascido em um lar cristão e poder servir em muitas áreas na Igreja de Jesus Cristo. Quando iniciei o aprofundamento dos estudos teológicos no Seminário, estava servindo como Presbítero.

Atualmente no projeto de plantação que temos assumido o compromisso na seara do Senhor, temos o desafio de semear a palavra e ao mesmo tempo despertar a igreja para desempenhar seu papel missionário. Dentro deste propósito e desafio na obra do Senhor, temos aproveitado as oportunidades das portas abertas para pregar a palavra, tanto em espaços públicos, como pessoalmente, em visitas aos lares. Diante das oportunidades de pregar a Palavra, a cada dia a Igreja tem se tornado mais conhecida teologicamente na cidade, e como resultado da pregação da Escrituras, hoje já estamos discipulando duas famílias para glória de Deus.

Nosso propósito espiritualmente é avançar e crescer tanto em quantidade de membros como também na maturidade dos mesmos. O que já estamos experimentando é apenas o início de tudo que temos planejado, pois desejamos formar uma igreja completamente atuante na obra do Senhor, uma igreja discipuladora, com as sociedades internas funcionando de maneira eficaz, para o desenvolvimento da comunhão e evangelização de vidas.

Além da sementeira da Palavra de Deus para o alcance dos seus eleitos, também estamos nos esforçando para melhorar a estrutura física das instalações de nosso local. Para as melhorias, contando com ofertas dos próprios membros e de pessoas que Deus tem levantado para nos ajudar.

Estamos construindo novos banheiros em um lugar mais adequado. Nosso próximo passo é reformar o templo, e depois arrumar o pátio, para o melhor uso em atividades com crianças e adultos, pois o terreno é uma área em declive.

Desde criança, quando se fala da obra do Senhor, tenho ouvido que há três formas básicas de ajudar “indo, orando e ofertando”, logo, há modos diferentes de colaborarmos na obra do Senhor. Diante disto, na proporção que Deus tem abençoado a sua vida com a fé que tem lhe dado, pedimos especialmente que nos ajudem orando, para que as bênçãos de Deus sejam abundantes em nossas vidas e possamos semear, colher frutos e executar tudo quanto planejado para o alcance dos eleitos de Deus.

Quero compartilhar uma palavra de Jesus a todos os pastores, líderes e servos, “Eu sou a videira, vós, os ramos. Quem permanece em mim, e eu, nele, esse dá muito fruto; porque sem mim nada podeis fazer” (Jo 15.5). Queridos, Jesus é muito claro e evidente quando diz que, “sem mim nada podeis fazer”, portanto viva intensamente Cristo em sua vida, porque não há outro meio, pelo qual podemos obter sucesso como servos para glória de Deus, em seu Reino.

Por fim, não poderia deixar de em primeiro lugar, expressar minha gratidão a Deus, por tudo que tem abençoado minha casa, como também o andamento da sua obra em Theobroma, também expressar gratidão a Igreja sede IP Betel em Jarú, RO e a JMN/IPB, por nos abençoar ricamente com líderes comprometidos com o reino de Deus, que tem abençoado nossas vidas de forma maravilhosa.



**Rev. Heleno Gonzaga,  
Joelmária, Douglas  
Sóstenes e Timóteo**

**Campo de Theobroma, RO**



## Rorainópolis, RR



**Conheço a tuas obras – eis que tenho posto diante de ti uma porta aberta, a qual ninguém pode fechar – que tens pouca força, entretanto, guardaste a minha palavra e não negaste o meu nome.”**

**Apocalipse 3.8**

Sou o Pastor Marcos Alberto Galdino Costa, casado com Anadir Rodrigues Costa e pai do Uziel, Mizael e Raquel Costa. Chegamos em Rorainópolis no dia 4 de janeiro de 2021, para continuarmos a obra de Deus iniciada há vinte e cinco anos (14/04/1998).

A cidade de Rorainópolis conta com cerca de 32.000 habitantes, distante da capital Boa Vista 263,2 km e da capital do Amazonas, Manaus 487,8 km. Este campo missionário conta hoje com 60 membros comungantes e 22 não comungantes. Nossa localidade está em um bairro próximo ao centro com terreno próprio, medindo 40x40. Um belo templo medindo 10 x 22 mts, construído pelo Projeto “Mão na Massa”.

Nossas atividades são realizadas nas segundas e terças-feiras nos lares, nas quintas-feiras temos o Culto de Estudo Bíblico, aos sábados das 16 às 17h evangelização com crianças e aos domingos, Culto matutino seguido da escola dominical. Nas noites de domingos nossos cultos iniciam às 19h30 e terminam às 21h. Contamos com uma média de 60 participantes nos cultos.

Realizamos um programa de Rádio de segunda a sexta, das 15h às 15h30. Há dois anos nós temos feito a aquisição do Cada Dia Especial da Família e de Natal e os distribuímos na cidade. Temos 6 classes na EBD. Já organizamos as seguintes sociedades internas: SAF, UPH e UPA. Três Diáconos estão servindo à igreja e aos necessitados, bem como mantendo a ordem nas dependências dos lugares reservados aos cultos.

As arrecadações financeiras têm melhorado o suficiente para pedirmos a organização eclesiástica desta Congregação, pois também podemos contar com homens capazes para exercerem o oficialato da Igreja. A solicitação para a organização já está nas mãos do Presbitério de Roraima e, segundo a bondade de nosso Deus, participaremos desse evento no final do ano em curso.

**Rogamos as orações pela organização eclesiástica deste Campo Missionário e convidamos desde já para nos prestigiar com vossa presença.**

**Em Cristo Jesus,  
o Senhor da Igreja,**



**Rev. Marcos Galdino e Anadir**

**Campo de Rorainópolis, RR**



## Augustinópolis, TO.

Sou Carlos Rangel Sousa, casado com Talita dos Santos Amaral Sousa. Faço parte do Presbitério Grapiúna (PRGP), onde fui ordenado, no ano de 2021. Começamos a trabalhar no campo missionário em Augustinópolis/TO em janeiro de 2022, na plantação e revitalização da igreja.

Minha conversão se deu no ano de 2011, especificamente no dia 13 de março. A convite de um amigo, fui ao culto na Igreja Presbiteriana em minha cidade natal (Nossa Senhora da Glória/ SE). Naquele dia tudo mudou em minha vida, eu entendi que Cristo estava me chamando e desde aquele dia tenho dedicado minha vida ao Senhor.

O meu chamado ao ministério pastoral aconteceu pouco tempo depois. Em setembro de 2012, após ouvir uma pregação num acampamento de jovens eu entendi que por graça, Deus estava me chamando para o ministério. Em 2016 fui enviado ao Seminário Presbiteriano do Norte – SPN (2016-2019).

Antes de ser enviado para o seminário, servi na igreja local como presidente da UMP, professor da EBD, discipulado, junta diaconal e pregação. Juntamente com outro diácono liderei um ponto de pregação na zona rural. No período do seminário, trabalhei dois anos em uma congregação na cidade de Camutanga/PE e dois anos como conselheiro dos jovens da Igreja Presbiteriana de San Martin, na cidade de Recife/PE. Após o seminário, pastoreei a Igreja Presbiteriana Peniel na cidade de Jequié/BA (2020-2021).

E em 2022 receberemos a honrosa missão de dar continuidade a plantação de uma igreja na cidade de Augustinópolis/TO, que iniciou em 2008. São muitos os desafios, mas Deus tem sido gracioso. O nosso principal objetivo é organizar a Primeira igreja Presbiteriana em Augustinópolis. Estamos trabalhando para alcançar novos convertidos e fortalecer aqueles que já estão na igreja.

Para vencer os desafios temos trabalhado com visitas nos lares, estudos bíblicos, discipulado, aconselhamento, envolvimento com órgãos públicos e privados, fortalecimento da EBD, pastoreio das famílias e formação de novos líderes. Apesar de pouco tempo no campo já estamos colhendo resultados, famílias não crentes estão se aproximando da igreja e crentes que estavam dispersos estão voltando a se congregar e envolver nos trabalhos.

O apoio das igrejas locais e as sociedades internas são muito importantes para nós e podem dar uma grande contribuição nesse processo de plantação e consolidação das igrejas, nos apoiando em oração, nos visitando e, se possível, desenvolvendo projetos evangelísticos conosco.

Agradecemos aos pastores e líderes por todo o cuidado com a JMN e famílias missionárias. Gostaria de incentivar os irmãos para que possam envolver as igrejas locais espalhadas pelo Brasil com a obra missionária.

Agradeço a disposição e o compromisso dos irmãos de orar pela plantação da igreja em Augustinópolis; por minha família; pelo fortalecimento dos crentes; pelo avanço do Evangelho nesta cidade e a salvação de perdidos.



**Fraternalmente,  
Rev. Carlos  
Rangel e Talita**

**Família Missionária no  
Campo de Augustinópolis, TO**

# NORDESTE

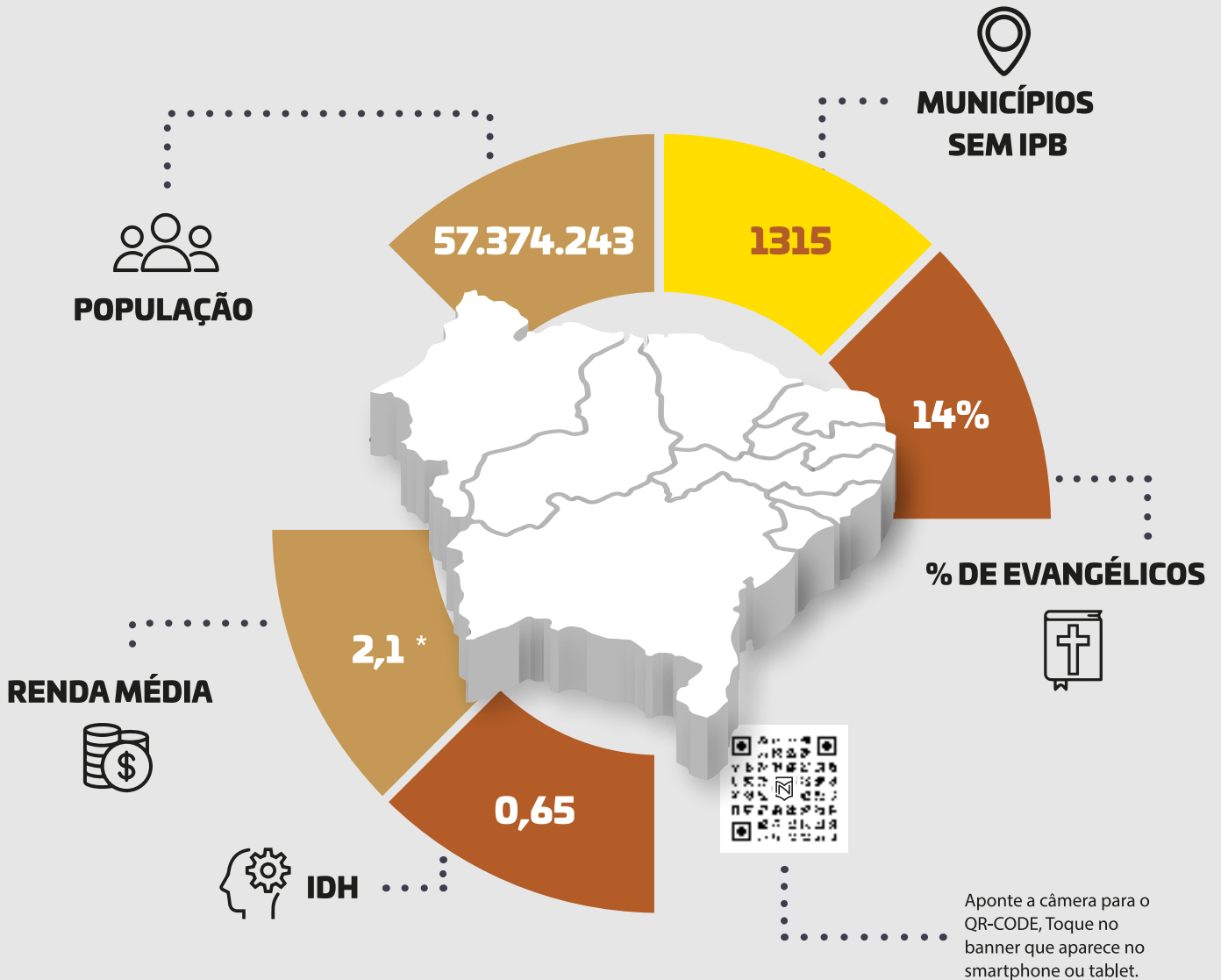

# Avanço do evangelho na região



No ano de 1995 participei de um evento realizado na cidade de João Pessoa, que focalizava a evangelização total do Nordeste. O evento tinha o tema: “Consulta para evangelização total do Nordeste”. O que me chamou minha atenção foi o número elevado de Municípios que não tinham a presença de uma igreja evangélica, em especial de igrejas reformadas.

Fui tocado por Deus neste evento, pude avaliar a situação e procurei orar por isto, buscar meios para alcançar as cidades não alcançadas, mais precisamente na minha região, Rio Grande do Norte. Todos os que participaram deste evento com a presença de excelentes expositores, com bagagens sobre a evangelização e missão, conhecendo a gravidade da ausência da evangelização na região, se mobilizaram em oração, na busca de possibilidades que contribuíssem com a plantação de novas igrejas.

Nos últimos trinta anos houve uma ação evangelística intencional e vemos o avanço do evangelho na nossa região, e a presença de muitas denominações. Tenho o privilégio de poder contribuir para este avanço, por meio da Junta de Missões Nacionais da Igreja Presbiteriana do Brasil, que se mobilizou trabalhando para enfrentar este desafio.

Nas reuniões da liderança da JMN, tratamos do assunto e em muitas cidades foram plantadas novas igrejas, não só no meu Estado, como nos demais Estados do Nordeste.

Tive a oportunidade de criar um projeto missionário, voltado para a plantação de igrejas no Nordeste. Me envolvi na plantação de mais de uma centena de igrejas, usando o método da realização de avanço missionários.

Na minha Região Oeste do Rio Grande do Norte, por exemplo, a nossa igreja alcançou todas as cidades acima de sete mil habitantes. Mais de 70% das cidades hoje contam com a presença da igreja, com a construção de templos e mais de trinta igrejas foram organizadas. Também tivemos a criação de três Presbitérios, no Oeste do Estado. Na minha cidade havia apenas uma igreja e hoje quase 20 igrejas foram plantadas e 12 igrejas foram organizadas. O Rio Grande do Norte tinha um único presbitério e hoje, são sete presbitérios e a organização de um sínodo. Não só no Rio Grande do Norte, mas nos demais Estados houve um abençoado avanço do evangelho.

A Junta de Missões Nacionais da IPB deu uma grande contribuição para o avanço do evangelho no Nordeste, na conscientização e investimento financeiro para a plantação de muitas igrejas e o despertamento de lideranças, principalmente. Muitos alvos foram alcançados e as igrejas na região estão se desenvolvendo e consolidando.

Há um significativo crescimento numérico de membros das igrejas nordestinas. Foram adquiridos templos e casas pastorais, temos líderes formados e em formação que estão servindo nas igrejas. Podemos ver o despertamento vocacional para o Sagrado Ministério de alguns irmãos que estão sendo direcionado para a formação teológica. O CPO – Curso de Preparação de Obreiros, que agora é também oferecido em Garanhuns/PE é muito importante para a região e posteriormente o CTM – Centro de Treinamento Missionário, em Recife/PE, que muito contribui para a capacitação dos missionários, homens e mulheres, dispostos a servir e se dedicar para o crescimento do avanço do evangelho na Região Nordeste.

Embora a região tenha as suas características desafiadoras, como a questão geográfica, a presença da seca, a realidade de uma região carente e inóspita, uma vegetação de característica resistente da caatinga, do xique-xique e mandacaru, que são plantas de resistências, uma economia de poucos recursos, na maioria subsidiados e o social que tem sido um veículo de apoio na região, o evangelho vem triunfando e vencendo o pecado, trazendo a salvação de Jesus Cristo, para o povo do Nordeste.

**Rev. Marcos Severo de Amorim**  
Membro Diretor da JMN/IPB



## Cristino Castro, PI

*Gracia e paz!*

Sou o Misrael Aragão dos Santos Silva, casado com Mariana Louise e pai do Caleb. Recentemente perdemos uma filha com apenas uma semana de nascida, Annie Louise. Ainda não fui recebido como candidato ao Presbitério do Piauí - PRPI, mas neste ano de 2023 com a graça de Deus serei recebido. Sou Bacharel em Teologia pelo Seminário Teológico do Nordeste – STNe MIPC. Estou no campo missionário de Cristino Castro, no sul do Piauí, desde fevereiro de 2022, no projeto de plantação de igreja, com certeza um grande desafio para mim e para minha família no meu primeiro trabalho.

Nasci em um lar evangélico, meus pais eram da Assembleia de Deus de missões, cresci e fui criado dentro desse contexto, mas nunca me batizei na Assembleia de Deus. Com meus 16 anos de idade, meu pai, Raimundo Nonato, mas conhecido como Pastor Ronaldo, se tornou ministro da Igreja Batista, fui congregado na igreja em que ele era pastor e lá me batizei.

Quando conheci as doutrinas da graça, ainda na igreja batista, muito me interessei para aprender mais sobre a Palavra de Deus, então decidi entrar no seminário batista, com a intenção apenas de conhecer mais a Bíblia. Cursei apenas 6 meses lá, pois mudei de cidade por causa da empresa em que eu trabalhava. Fiz o vestibular do Seminário Presbiteriano e consegui passar e me matriculei no STNe. Após muito tempo de reflexão e oração no final de dezembro de 2017 tomei minha decisão e pedi contas da empresa, então fui para Teresina estudar no STNe. Seria um grande desafio enfrentar quatro anos desempregado com uma mulher e um filho para sustentar, mas pela graça de Deus conseguimos. Quando entrei no seminário ainda estava com a mentalidade de apenas conhecer mais sobre a Bíblia, pois sempre quis entendê-la melhor, mas no decorrer do primeiro ano de seminário fui convencido de que Deus me vocacionou para o ministério, tudo aquilo que eu estava aprendendo não seria para mim somente, mas para ajudar outras pessoas e pregar a Palavra de Deus com fidelidade ao mundo e à Igreja de Cristo.

Durante o seminário eu fiz a mudança de denominação, saí da igreja batista e fui para a Igreja Presbiteriana do Brasil. A mudança se deu por questões doutrinárias a respeito da eclesiologia. Me preparei no seminário durante quatro anos, estudando teologia, consegui me formar no ano de 2021, e no ano de 2022 fui para o campo missionário na cidade de Cristino Castro no sul do Piauí.

O maior desafio da cidade é basicamente o mesmo da grande maioria das cidades do nordeste brasileiro, a idolatria e superstição que é dominante na cidade. Um catolicismo muito forte sempre dificulta a evangelização e recepção do evangelho, muitas pessoas nem querem ouvir uma única palavra no evangelismo, e algumas nem mesmo um folheto aceitam. Apesar disso, a maioria das pessoas da cidade escutam com atenção e nos recebem bem. Um desafio importante na cidade é quebrar o costume das pessoas buscarem as igrejas apenas quando estão em uma situação difícil, mas assim que o problema é resolvido logo as pessoas deixam de ir.



O foco maior do nosso trabalho na cidade é a evangelização de porta em porta. É feito o evangelismo tradicional, seguido da entrega de um folheto personalizado, após o evangelismo um discipulado semanal é oferecido, bem como o convite para as reuniões regulares da igreja. Uma vez aceito o discipulado, em momento oportuno oferecemos a realização de um culto no lar da pessoa, para que possamos conhecer melhor os familiares, os amigos e vizinhos. Temos acesso às famílias e à oportunidade de falas nas reuniões do projeto social da ASSCAD, que trabalha com famílias carentes. Além disso, temos também um programa de rádio na cidade de segunda à sexta feira.

Nos primeiros anos o objetivo é juntar um grupo de pessoas dispostas para realizar um estudo bíblico de discipulado; conseguir um local fixo para as reuniões regulares; conscientizar as pessoas a participarem regularmente das reuniões para que possamos iniciar as classes de catecúmenos e, assim, os membros sejam recebidos e a igreja seja estabelecida e cresça na cidade. Até agora já conseguimos que algumas pessoas realizem o estudo do discipulado e, também, um local fixo para as reuniões regulares, mas temos dificuldades para reunir as pessoas no ponto de pregação.

Igrejas e sociedades internas que desejam apoiar o trabalho podem cooperar conosco tanto financeiramente e em oração, como também pessoalmente, vindo para somar força conosco organizando viagens missionárias para evangelismo intensivo, ação social na cidade e divulgando o trabalho aqui realizado. Aqueles que têm conhecidos e familiares na cidade podem apresentar o trabalho para eles e até mesmo oferecer o discipulado para seus conhecidos na cidade.

A missão é um dever da igreja, os líderes da igreja precisam de encorajamento e encorajar as localidades que lideram para o campo missionário, tendo em vista que o nosso principal objetivo é trabalhar para que Jesus Cristo seja anunciado, e Deus seja adorado. Por meio do trabalho missionário podemos propagar com fidelidade a Palavra e Deus:



***Assim, pois, importa que os homens nos considerem como ministros de Cristo e despenseiros dos mistérios de Deus. Ora, além disso, o que se requer dos despenseiros é que cada um deles seja encontrado fiel.***

**1 Coríntios 4.1-2**

Pedimos oração pela nossa família, pois sofremos um baque muito grande no mês de agosto de 2022, com a perda da nossa filhinha com apenas uma semana de nascida. O óbito veio após uma cirurgia, por conta da má formação, então ela pegou uma infecção e não resistiu. Também pedimos oração pelo campo missionário e pessoas da cidade, pois é uma cidade muito carente tanto do evangelho como de assistência social.

Agradecemos a todas aquelas pessoas que direta ou indiretamente contribuem com esse campo missionário, mas não só com esse campo, porém com todos os campos missionários. Somos gratos a Deus pela Junta de Missões Nacionais e pelas sociedades internas da IPB, em especial a SAF, que faz um trabalho brilhante de apoio aos missionários da IPB. Faltaria espaço para agradecer todos aqueles que nos ajudam nessa missão.

***Que Deus em Cristo vos abençoe!***

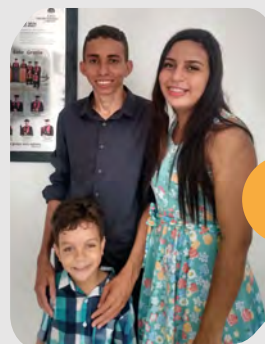

**Ev. Mishael,  
Mariana e Caleb.**

**Campo Missionário  
em Cristino Castro, PI**



# Campo Alegre, AL

Iniciamos as atividades na cidade de Campo Alegre, no começo de 2018, com o desafio de consolidar e organizar a Primeira Igreja Presbiteriana na cidade. Graças ao bom Deus, fomos bem recebidos pelos membros já existentes no campo e pela população de um modo geral.

Uma das primeiras atividades realizadas foi visitar e me apresentar às autoridades da cidade, começando pela prefeitura, depois câmara de vereadores, fórum e delegacia. Na câmara de vereadores fui muito bem recebido pois a vereadora, na época presidente da câmara, evangélica de outra denominação, procurou logo informar das várias atividades que o município desenvolve através de conselhos municipais.

Hoje, juntamente com minha esposa, fazemos parte de cinco conselhos onde desenvolvemos ideias para as políticas públicas, além de termos oportunidade de acesso a várias famílias para falarmos do amor de Deus. Recebemos, através desse trabalho, o título de cidadãos honorários da cidade pelos relevantes serviços prestados à comunidade.

As atividades no âmbito da igreja continuaram normalmente no auxílio aos irmãos. Ao longo destes anos, alcançamos novos membros através das visitas, programas de rádio, dentre outros projetos evangelísticos.

Os grandes desafios são a estabilidade financeira e o amadurecimento dos crentes de modo geral. Temos uma carência grande de crentes comprometidos, que entendam o verdadeiro papel do cristão. Isso nos leva a dedicarmos muito mais tempo no ensinamento.

Outra dificuldade é o êxodo de famílias que vão em busca de melhores condições de vida em outros estados. Ainda assim, nossas expectativas são de que os desafios serão superados, os objetivos alcançados e, em breve, teremos a Igreja Presbiteriana de Campo Alegre, para o louvor de Deus!

Continuaremos trabalhando com afinco na evangelização, na formação de lideranças, no discipulado de novos discipuladores e na pregação comprometida e fiel à Palavra de Deus. Para isso, contamos com as orações de todos os irmãos presbiterianos do Brasil. É um motivo de grande alegria e verdadeiro privilégio fazer parte da Junta de Missões Nacionais da Igreja Presbiteriana do Brasil.



## Pedidos de oração:

- Pela saúde da família missionária;
- Para que tenhamos condições de adquirirmos um transporte para melhor desenvolvermos os trabalhos diários;
- Pedimos sabedoria para cuidar das pessoas que participam do trabalho, mas ainda não se tornaram membros da igreja.



**Miss. Carlos André, Cremilza, Daniel e Carlos**

**Campo Missionário em Campo Alegre, AL**



## Aracatu, BA



*Ide, portanto, fazei discípulos de todas as nações, batizando-os em nome do Pai, e do Filho, e do Espírito Santo; ensinando-os a guardar todas as coisas que vos tenho ordenado. E eis que estou convosco todos os dias até à consumação do século”*

**Mateus 28.19-20**

Sou pastor Ronaldo Paixão Meira dos Santos, casado com Luciana. Temos dois filhos: Thainá e Lucas Thainan.

Em 2018 foi iniciado o trabalho missionário na cidade de Aracatu, BA, em parceria com os irmãos e igrejas do PTAN – Presbitério Taguatinga Norte e o casal Edgar Magalhães e Hélvia. No ano seguinte assumimos também o campo Missionário de Anagé. Aracatu faz parte do estado da Bahia, distante cerca de 618 quilômetros da capital Salvador. Segundo o censo de 2021, Aracatu tem 12.960 habitantes. Nesse ano, apenas Anagé estava sob os cuidados da JMN, e também estava dando assistência ao campo de Aracatu.

Com a graça de Deus, em 2022 o Campo de Aracatu se tornou parte da JMN, contando sempre com a parceria da Igreja Águas Vivas/DF, Igreja Presbiteriana do Veredão/DF, Edgar Magalhães e Hélvia, que desde o início cooperam para o crescimento do trabalho aqui. Atualmente estamos trabalhando no Campo de Aracatu, dando atos pastorais no Campo de Anagé.

A nossa igreja conta com a participação de 11 adultos, 4 adolescentes, 11 crianças e mais os visitantes. Estamos fazendo trabalhos com crianças, evangelismo de casa em

casa, discipulados, cultos evangelísticos nas casas, distribuição de folhetos e bíblias, distribuição de cestas básicas, materiais de limpeza, roupas, calçados, brinquedos, etc.

A nossa dificuldade aqui é conduzir as pessoas para a igreja, pois as mesmas nos recebem bem em suas casas, mas quando são convidados para ir nos visitar nos cultos, elas até prometem, mas não vão.

Nosso anseio e objetivo é que possamos aumentar a membresia, distribuir cinco mil literaturas na comunidade e construir nosso templo para congregarmos em um local fixo.



**Peço aos irmãos que esteja intercedendo em oração pelos seguintes motivos:**

- **Família pastoral;**
- **Que Deus tire todas as dificuldades que estão impedindo as pessoas de participarem dos cultos na igreja;**
- **Pelo crescimento da igreja, tanto em quantidade quanto em maturidade espiritual;**
- **Pela formação de líderes;**
- **Pelas pessoas que estamos visitando;**
- **Pelas pessoas enfermas;**
- **Pelas pessoas que ainda não se converteram;**
- **Que haja um grande avivamento espiritual nesta cidade.**

Apesar dos desafios enfrentados, a Igreja Presbiteriana é bem aceita pela comunidade. Nos eventos realizados na igreja, há um grande número de participantes, desde crianças, adolescentes e adultos. Que nesta cidade, possamos prestar culto a Deus, em espírito e em verdade, pregar o Evangelho, batizar os conversos, seus filhos e menores sob sua guarda, e ensinar os fiéis a guardarem a doutrina e prática das Escrituras do Antigo e Novo Testamentos, na sua pureza e integridade, bem como promover a aplicação dos princípios de fraternidade cristã e o crescimento de seus membros na graça e no conhecimento de Nosso Senhor Jesus Cristo.



**Rev. Ronaldo,  
Luciana, Lucas  
e Thainá**

**Campo Missionário  
em Aracatu, BA**



Olá, sou o Francisco Eudes Cavalcante de Sousa, minha esposa se chama Maria Francielle e nosso filho, Estêvão. Somos do Presbitério Centro Oeste do Ceará (PCOC). Começamos a trabalhar no campo missionário em Acaraú-CE no ano de 2023, na plantação e revitalização da igreja.

Minha conversão foi algo inesquecível, não lembro exatamente quando foi. Lembro que um dia, quando tinha 16 anos de idade, cheguei do trabalho, sentei-me no sofá e falei comigo mesmo: “preciso procurar um descanso para minha alma”. Fui à igreja, na qual meu irmão, hoje rev. David Cavalcante de Sousa estava na frente. Ao ouvir o sermão, novamente falei comigo mesmo: se ele não fizer o apelo, vou procurá-lo após o culto e falar que quero aceitar a Jesus. Resultado, como era costume dele, não teve apelo, então fui até ele e falei que queria servir a Jesus, desde o dia em diante estou sendo sustentado pelo Senhor em seus caminhos.

Agora falando um pouco sobre o meu chamado. Um dia falei com o meu pastor Rev. Gleide Nascimento de Oliveira, que queria ir para o seminário, ele me ouviu e me colocou mais ou menos um ano de “molho”, acredito que era para ter a certeza que tal vontade não era passageira. Voltei a falar com ele e desta vez, fui levado ao conselho e depois ao Presbitério, onde fui examinado e aprovado para a glória de Deus. Fui enviado ao Seminário Teologia do Nordeste - STNe, onde tive professores altamente capacitados.

Tratando sobre os desafios na evangelização, no momento é conhecer a cidade, pois somos recém-chegados aqui. Mais na frente é que de fato terei a oportunidade de saber concretamente sobre os reais desafios.

O principal objetivo do nosso ministério é plantar a 1ª Igreja Presbiteriana em Acaraú, uma igreja Bíblica, Confessional e Missional, que procura honrar e glorificar o Nome do Senhor Jesus Cristo. Para isso, precisarei da ajuda das sociedades internas, contribuindo financeiramente e espiritualmente.

Queria deixar uma palavra para os pastores e líderes das igrejas. Homens de Deus, não deixem de investir na obra missionária, lembrando sempre as palavras do apóstolo Paulo em 1Co 15.58:



***Portanto, meus amados irmãos, sede firmes, inabaláveis e sempre abundantes na obra do Senhor, sabendo que, no Senhor, o vosso trabalho não é vão”.***

Continuem orando pelo campo missionário em Acaraú-CE, rogando ao Senhor que traga ao seu aprisco suas ovelhas. Peça também oração por minha família, para que o SENHOR continue nos dando forças.

Desde já, queremos agradecer a todos que estão sendo uma benção em nossas vidas. Que o Senhor continue abençoando a cada um de vocês. Vocês estão sempre em nossas orações.

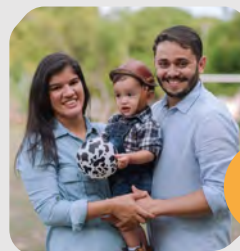

**Rev. Francisco,  
Francielle e  
Estêvão**

**Campo Missionário  
em Acaraú, CE**



# Santa Quitéria do Maranhão, MA

Após sairmos de Coelho Neto, MA, onde deixamos uma Igreja Presbiteriana do Brasil consolidada, partimos em direção à Santa Quitéria, MA, para mais um desafio de plantar uma IPB nesta cidade. Chegamos aqui no dia 4 de fevereiro de 2023.

Santa Quitéria é uma pequena cidade do estado do Maranhão, fundada em 16 de abril de 1912 (110 anos), tem uma população de aproximadamente 30 mil habitantes.

A primeira impressão que tivemos ao chegar, foi de uma cidade pouco desenvolvida, porém de pessoas simples, acolhedoras, de costumes interioranos e carente da mensagem do Evangelho.

**Para o início do trabalho de evangelização desta cidade, usaremos as seguintes estratégias:**

- \* **Evangelização de crianças.** Iremos organizar nossa "Tarde da Alegria". Esta programação é composta por hinos, dinâmicas, histórias bíblicas e lanche. Nosso objetivo é alcançar as crianças como também os pais;
- \* **Evangelização pessoal e de casa em casa.** Em dias específicos sairemos às ruas para realizar esse trabalho;
- \* **Visitas aos enfermos no hospital da cidade.** Aos sábados, iremos ao hospital visitar e evangelizar os enfermos;
- \* **Grupos familiares.** Nos reuniremos de casa em casa, cantando, orando e evangelizando as famílias;
- \* **Programa de Rádio.** Faremos um programa, pelo menos uma vez por semana, com o intuito de anunciar o evangelho e divulgação da chegada da igreja aqui na cidade;

**Nosso maior desafio nesse início de trabalho no novo campo é:**

- \* **Encontrar um local onde estaremos nos reunindo para dar início às atividades da igreja, com estrutura para a realização dos cultos como do trabalho infantil.**
- \* **Ganhar a confiança das pessoas, sobretudo para o trabalho com crianças. Tendo em vista que estamos chegando na cidade agora, isso gera uma desconfiança com os pais, dificultando um pouco nosso trabalho.**

**Para isso, meus irmãos, pedimos suas orações:**



- Para que O Senhor, nosso Deus, abra as portas dos lares para o anúncio do evangelho e que Ele mesmo quebrante os corações levando-os ao arrependimento;
- Para que possamos encontrar o local adequado o quanto antes e possamos ter em breve o nosso local próprio, que atenda às nossas necessidades na realização das nossas atividades;
- Por esta cidade. Para que ela seja impactada pela mensagem do Evangelho;
- Por fim, orem por mim e minha família (Márcia Cristina e meus filhos João e Josué Heider), para que o Senhor continue nos sustentando, e nos usando como instrumento em suas mãos para realizarmos nosso trabalho e que Ele possa cumprir seus propósitos em nossas vidas, fazendo com que mais uma IPB seja plantada para a glória dEle mesmo.



**Em Cristo,  
Rev. Paulo Heider,  
Márcia, Josué e João**

**Campo Missionário  
em Santa Quitéria do  
Maranhão, MA**



## **Mata Redonda, PB**

Eu sou o Pr. José Wellington e juntamente com minha esposa, a missionária Gilsandra e nossa filha Mary Ann de 13 anos, formamos a família pastoral do Campo de Mata Redonda, que pertence ao Presbitério Leste da Paraíba - PLPB.

Este é um campo de plantação de igreja, iniciado a alguns anos em parceria apenas com o presbitério, e nos últimos dois anos passou a ter apoio também da Junta de Missões Nacionais.

O Senhor me chamou em 1992 diante de um desejo de reformar minha fé católica que morria aos poucos por falta de alicerce. Fui chamado ao ministério no ano de 1996 com o objetivo de saciar o desejo missionário que ardia no coração. Sou formado no Seminário Presbiteriano em 1999.

O maior desafio em nossa cidade se dá diante das muitas práticas neoliberais de algumas igrejas locais que põe em dúvida a beleza do evangelho. O nosso projeto de plantação de igreja está voltado inicialmente às atividades fora das quatro paredes, buscando assim oportunidades para testemunhar o Evangelho do Senhor Jesus. Temos realizado cultos nas casas e visitas aos não crentes.

O que também tem contribuído para o crescimento do trabalho, é a divulgação do evangelho por meio do Centro Educacional Crescer - CEC, uma escola confessional de Ensino Infantil e Fundamental I que conseguimos formar nos últimos dois anos (2021-2022). Hoje conta com 120 alunos matriculados.

Além do crescimento numérico alcançado, já formamos a SAF, a UPA e a Escola Bíblica. Temos ainda muitas coisas a conseguir. As sociedades internas são fundamentais para o crescimento local.

Deixo aos colegas missionários uma palavra de incentivo. Cada campo tem suas características e necessidade e no nosso caso, a nossa cidade tem deficiência na educação. Assim como professores, eu e minha esposa vimos na educação uma porta para o evangelho.

 **Peço que intercedam por nosso trabalho, tanto pela igreja quanto a escola.**

**A Deus agradecemos e louvamos.  
Abraços fraternos a todos,**



**Rev. José,  
Gilsandra  
e Mary**

**Campo Missionário em  
Mata Redonda, PB**



Iniciamos a plantação da igreja aqui em Paudalho em janeiro de 2023, em parceria da nossa igreja, a Primeira Igreja Presbiteriana do Recife (PIPR) com a JMN, onde Deus colocou no coração da liderança dessa igreja o desejo de plantar igrejas na região da Mata Norte do Pernambuco, e o Senhor também havia previamente nos chamado para o serviço em favor do seu reino, tanto a mim, quanto minha esposa, Brunnelly, então, em oração e certeza da soberania de Deus decidimos aceitar o convite e nos dedicar integralmente a obra do Senhor aqui nesta cidade.

Fui convertido a Cristo desde a infância, onde Deus já havia despertado o desejo de servi-lo anunciando o evangelho, anteriormente eu fazia parte de outra denominação genuinamente evangélica muito numerosa, mas, por entender a necessidade da IPB na cidade a qual eu pertencia (Martins/RN) que estava na época (2018), com um número muito pequeno de irmãos e só o missionário e um diácono a frente do trabalho e por ter uma visão reformada que é também característica da IPB, senti um desejo muito grande de cooperar com os irmãos de lá, nesse mesmo ano passei a congregar com os irmãos de lá.

Em 21-04-2019 fui convidado a servir como missionário na cidade de Itaú/RN pelo Presbitério Rumo ao Sertão, foi enquanto servia lá em Itaú que tive a oportunidade de conhecer a PIPR, que vendo o desejo pelo anúncio do evangelho, me convidou em 2020 para me preparar melhor para o serviço do reino, me enviando para fazer o Curso de Plantação de Igrejas (CPI), no Instituto Bíblico do Norte (IBN), Lá fui agraciado por Deus, tanto pelo conhecimento quanto por poder ter conhecido aquela que é hoje a minha esposa.

Ao concluir o curso iniciamos nossa vinda para cá, onde estamos sendo desafiados pela primeira vez a plantarmos uma Igreja Presbiteriana. Nosso primeiro desafio foi fazer um reconhecimento da cidade, procurar vínculos de amizade, ver como poderíamos contribuir tanto com o evangelismo de impacto, quanto no alcance de pessoas de outras formas, a JMN nos ajudou bastante nos fornecendo bíblias e nos direcionando a distribuí-las às autoridades da cidade, isso nos ajudou bastante, daí então, fomos conhecer os locais onde poderíamos anunciar o evangelho, além da distribuição de folhetos, fizemos contato com olarias da cidade, principais fonte de renda, onde se encontram um grande número de pessoas e iniciamos fazendo cultos nesses locais, também fazemos momentos devocionais na feira da cidade, e à medida que recebemos novos participantes já convidamos para a realização de um estudo bíblico (discipulado). Até aqui o Senhor tem nos ajudado.

Minha palavra àqueles que também estão pelos diversos campos do Brasil e do mundo é: Persista, Deus te capacitou. Mesmo diante dos desafios que você enfrentou e enfrentará em toda sua vida, valerá a pena desfrutar da eternidade com Cristo e ser chamado por Ele de **“Servo bom e fiel”**.

Desde já deixo meus votos de gratidão a Deus e toda igreja de Cristo, e peço orações por nossa família que se Deus quiser receberá uma mais uma integrante, nossa filhinha Beatrice, e pelo campo missionário de Paudalho, que Deus nos confiou o cuidado (1 Co 4.2).



**Ev. Willian Thiago da Silva Freitas e Brunnelly Bianca**

**Família missionária do Campo de Paudalho, PE**



## São Gonçalo do Amarante, RN

*Caros irmãos,  
graça e paz!*

As notícias sobre o campo de São Gonçalo do Amarante são alvissareiras, pela graça de Deus. Chegamos no campo a um ano atrás, em janeiro de 2022. Provenientes de outro campo da JMN no estado do Pará. Na ocasião pertencemos ao presbitério Leste da Transamazônica e a partir do ano passado, 2022 fomos recebidos pelo presbitério Metropolitano de Natal - PMNT. A minha família missionária é composta por mim, Rev. Fabiano, minha esposa Maria do Socorro e minha filha Isabela de oito anos. Isabela foi diagnosticada com autismo e fazemos as terapias dela regularmente.

Aceitamos o desafio de plantar uma igreja a partir do zero, em uma grande cidade do estado. Uma cidade com um histórico complicado na questão religiosa, visto que uma das narrativas históricas sobre sua formação está justamente ligada a um fato documentado onde pessoas de origem católica romana foram mortas por holandeses calvinistas no século XVI, durante o período conhecido como Brasil Holandês.

A partir daí se construiu a imagem dos "mártires de Uruaçu". A localidade em questão é uma vila próxima a cidade de São Gonçalo do Amarante e que dá ensejo às comemorações religiosas em todo o estado do Rio Grande do Norte. De Uruaçu foram os quatro primeiros irmãos do campo, que vieram de uma igreja evangélica local. Essa formação cultural distinta dificulta um pouco a nossa evangelização, porém atualmente, na sociedade local é perceptível observar características fortemente seculares. Logo, estamos certos de que nem a questão religiosa, nem a secularidade, impedirão o avanço do trabalho do Senhor no campo. Observa-se ainda no espectro religioso, em número maior do que o normal a existência de muitos centros de religiões de origem africana, dando a entender que a região onde estamos plantando a igreja tem fortes influências dessa matriz religiosa.

Os irmãos mencionados anteriormente são os remanescentes de um trabalho anterior, antes da parceria entre o Presbitério Metropolitano e a Junta de Missões Nacionais. A

partir deste ano tivemos a adesão de uma família que veio do interior e que está recebendo o discipulado, além de uma mulher que é amiga de uma das irmãs que também frequenta os trabalhos. Pretendemos batizá-los tão logo estejam preparados para isso. Estamos também trabalhando formas de evangelizar a cidade com evangelismos estratégicos, visando dar visibilidade ao campo e para tanto, no final do ano passado fizemos uma melhoria na fachada da igreja (vide fotos), essa melhoria tem permitido uma maior identificação visual de nosso campo e esperamos que possa render frutos para a seara do Senhor.

Nossos desafios para o ano de 2023 são grandes, pois continuamos necessitando de melhorias no templo, que vão desde pisos e calçadas, a forros e construção de salas para Escola Bíblica Dominical. Também para este ano estamos trabalhando a organização de evangelismos nas escolas e fazer ações que tragam alguma entrada na comunidade, fomentando isso através do trabalho social e o alcance de crianças.

Estamos numa cidade da região metropolitana de Natal, sem nenhuma igreja organizada. Todas as outras cidades da região possuem IPBs e, portanto, este trabalho é muito importante espiritualmente para toda a região. Contamos com as orações dos irmãos. Estamos dispostos a fazer esta obra prosperar para a glória de Deus, apesar de todas as dificuldades mencionadas. Deus, certamente nos ajudará a plantar esta igreja e sua participação na missão é fundamental para isso. Para tanto, esperamos a colaboração das sociedades internas da IPB, bem como, das igrejas locais que queiram nos ajudar nessa tarefa.



**Rev. Fabiano, Maria do Socorro e Isabela**

**Campo Missionário em São Gonçalo do Amarante, RN**





## Poço Verde, SE

Os desafios são grandes, mas o nosso Deus é maior que os desafios. Ele nos faz perseverar nesta obra, sabendo que ele está conosco em todos os momentos.

Sou o missionário Jairo Reis da Silva, casado com a missionária Valdinete e temos um filho, Enos Gabriel. Chegamos à cidade de Poço Verde, SE no dia 06 de janeiro de 2018. Antes estávamos na cidade de Campo Alegre, AL, onde iniciamos o trabalho missionário presbiteriano no ano de 2012 e ficamos lá, até o final de 2017. O campo missionário de Poço Verde existe desde 2007.

Poço Verde é uma cidade que tem aproximadamente 24 mil habitantes. A economia é baseada na agricultura e na pecuária. A cidade fica há 150 km da capital Aracaju. O povo da cidade de Poço Verde é um povo muito religioso e hospitaleiro.

Nossas principais atividades são as seguintes: reunião de oração nas quartas-feiras; culto no lar, às quintas-feiras; às sextas-feiras estudo de doutrina; aos sábados, evangelismo na feira livre e aos domingos, Culto e escola Bíblica Dominical.

Temos encontrado portas abertas e temos recebido convites para fazer palestras em escolas. Existe um grupo de atletismo da nossa cidade, chamado atletas independentes de Poço Verde, onde tenho a oportunidade de fazer uma oração e dar uma palavra evangelística antes de cada corrida.

Estamos fazendo visitas a pessoas não crentes, indo de casa em casa, também aproveitamos algumas datas comemorativas para fazer evangelismo, como no dia internacional da mulher, encontro de casais, dia das mães, dia das crianças e outras datas comemorativas.

Estamos realizando evangelismo em uma escola, uma vez por semana. Temos a oportunidade de compartilhar o evangelho com os alunos da Escola Estadual Sebastião Fonseca.

Sou grato a Deus por estar aqui trabalhando na obra do Senhor Jesus, com muita dedicação, amor e esforço. É um privilégio proclamar as Boas Novas de Salvação!

Ainda temos muito a fazer por isso contamos com as suas orações, para que Deus nos ilumine e nos dirija nesta tarefa, para que possamos atingir o propósito para o qual viemos para essa cidade, o de pregar o evangelho e alcançar os eleitos do Senhor nosso Deus.

Que o bondoso Senhor, que nos salvou, continue abençoando a toda a sua igreja espalhada pelo o Brasil e por todo o mundo.

**No amor de Cristo Jesus,**



**Rev. Jairo, Valdinete e Enos Gabriel.**

**Campo Missionário em Poço Verde, SE**

# CENTRO-OESTE

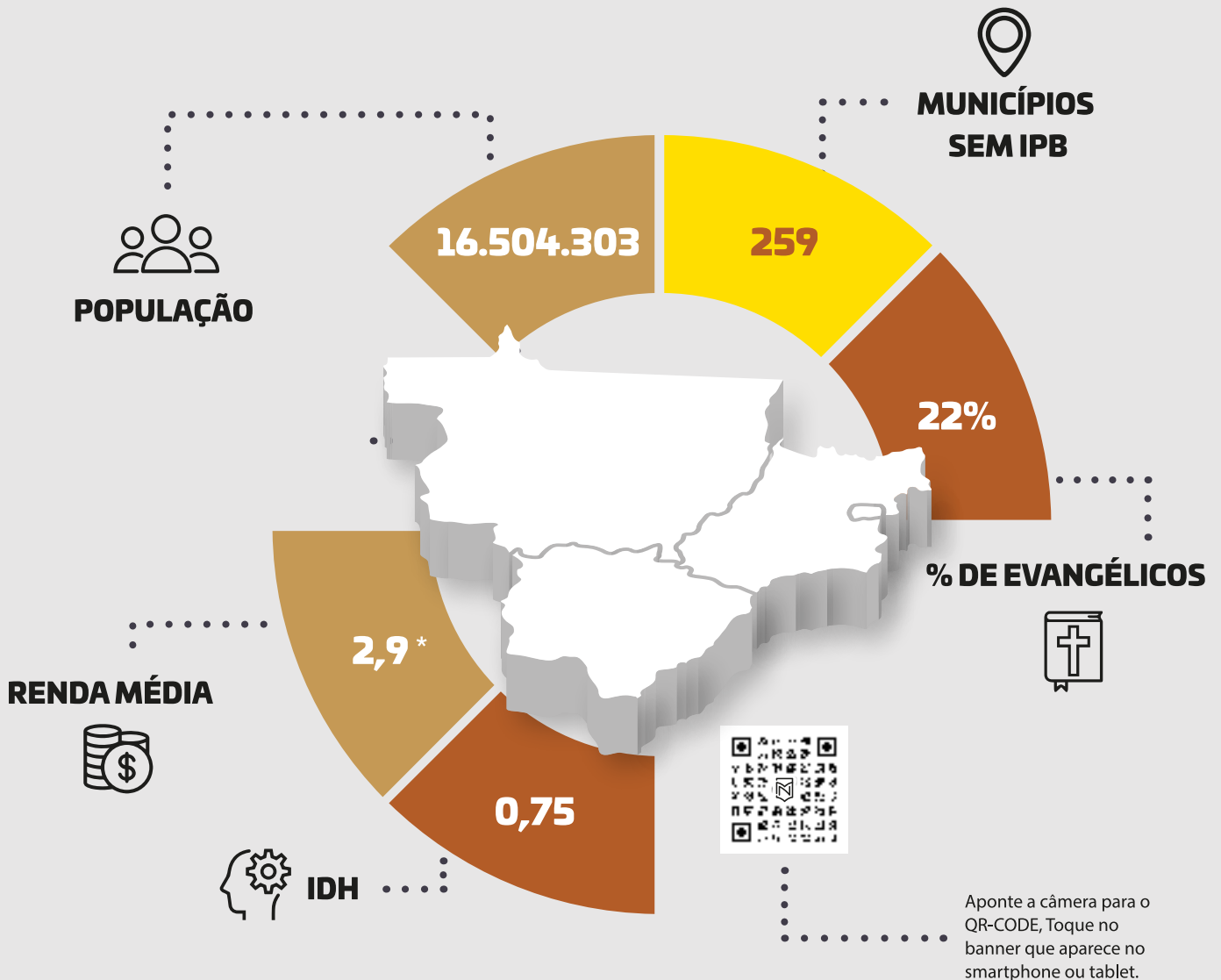

# OS DESAFIOS DE PLANTAR IGREJAS NO CENTRO OESTE DO BRASIL

Confesso de antemão que, por diversos motivos, elaborar sobre o tema proposto me pareceu um grande desafio, com licença para o trocadilho. Talvez por ser um dos novos membros da Junta de Missões Nacionais-JMN e entender que ainda preciso aprender muito com os demais, além de reconhecer que o meu conhecimento sobre a realidade da missão da igreja no Brasil é, ainda, bastante precário.

Mas, certamente pela Providência do Senhor da igreja e da Missão, quando recebi a incumbência de escrever o assunto, me encontrava em meio a uma diligência que chamei de “viagem missionária” em uma das regiões do Centro-Oeste do Brasil, precisamente no norte do Mato Grosso, onde a nossa JMN possui várias igrejas sendo plantadas, tanto em campos exclusivamente administrados pela Junta quanto em campos através de parcerias com igrejas e presbitérios.

Diante disso, poderíamos apontar como desafio para o plantio de igrejas no centro-oeste do Brasil as seguintes questões: as grandes distâncias que há entre cidades com igrejas presbiterianas organizadas e as que ainda não as possuem; as dificuldades com as estradas sem asfalto em muitas regiões, que dificultam o acesso e a assistência aos campos e aos missionários e suas famílias, além da grande carência de “trabalhadores na seara” para alcançar muito mais cidades do que se tem condições com o quadro atual de pastores e evangelistas missionários.

Muitas outras situações poderiam ser apontadas como “desafios” para o plantio de igrejas na região centro-oeste, algumas mais específicas em termos logísticos e, até espirituais, outras mais contextualizadas em relação a cada estado e regiões menores de nossa imensa área. Mas, não só suponho que, para os nossos propósitos aqui, já tenhamos dados suficientes, como também entendo que há, pelo menos, dois desafios bem mais importantes, não só no centro-oeste, mas em todo o nosso país.

O primeiro deles é a retomada, pela igreja, da consciência de que a Missão é a “Missio Dei” ou a Missão de Deus, mas como é evidente em todas as Escrituras, Ele planejou que ela fosse realizada através do seu povo, antes Israel e, agora, a igreja. Conforme Pedro, a missão de “proclamar a virtudes daquele que nos tirou das trevas para sua maravilhosa luz” é um reflexo da própria identidade do povo de Deus e do cristão o que, sem dúvida alguma, é uma reiteração da conhecida “grande comissão” de Mateus 28, em que o mandado “Fazei discípulos” é para os próprios discípulos.

Muito ligado a isto, um outro desafio da plantação de igrejas no centro-oeste e em geral, é o envolvimento prático de igrejas locais e seus membros Missão, mesmo em relação a campos que já são, parcial ou totalmente sustentados pelos recursos da JMN. Ou seja, por vezes, igrejas locais ou membros individualmente delas, por vezes, sequer se dispõem a visitar e

auxiliar de algum modo os campos e os missionários que lá estão. E aqui aproveito para registrar que testemunhei um exemplo inverso positivo no norte do Mato Grosso, onde vi igrejas e presbitério intensamente comprometidos com nossos campos e missionários, inclusive por meio do investimento financeiro.

Finalmente, e a título de conclusão, a postura de um dos missionários que visitamos em nossa “viagem missionária”, pode nos ajudar a ter uma maior disposição e coragem para enfrentar os grandes desafios que temos. Ele tem mais de 70 anos e já está há mais de 2 anos neste último campo e reconheceu que ainda não viu muito resultado no seu trabalho, juntamente com sua esposa. No entanto, se revelou extremamente animado a dar continuidade à missão local, crendo que quem dá o crescimento é o Senhor; nossa responsabilidade é “plantar e regar”.

Crendo nisso e nos vendo apenas como instrumentos do próprio Deus, os maiores desafios de plantação de igreja no centro-oeste, no Brasil e, quiçá no mundo, se tornarão apenas oportunidade de fazermos “grandes coisas para Deus” \*, confiando que discípulos serão feitos de todas as nações, através da igreja, apenas e tão somente porque toda a autoridade foi dada a Jesus nos céus e na terra.  
\*(William Carey)

**Rev. Djaik Souza Neves;**  
**Membro Diretor da JMN,**  
**Pastor da Igreja Presbiteriana**  
**Jardim Guanabara em**  
**Cuiabá-MT,**  
**Presidente do Presbitério de**  
**Várzea Grande-PVGD,**  
**Presidente do Sínodo Centro**  
**América - SCA**



## *A Importância da Literatura com porções Bíblicas na Evangelização: O Fenômeno das Minibíblias Evangelísticas*

Nos alegra muito lembrar o ano de 2008, quando para comemorarmos os 149 anos da Igreja Presbiteriana no Brasil, levamos para a Federação do Trabalho Masculino, nosso desejo de realizarmos um evangelismo em nossa cidade de Taguatinga/DF, com um detalhe, o material a ser usado seria elaborado por nós.

Aprovada a ideia, assim surgiu a “**Biblinha UPH**”, que historiou nessas linhas. Escolhemos os versículos bíblicos que formariam o conteúdo da mini Bíblia, focando as verdades de Deus sobre as principais ambições e interrogações existenciais do homem em nossa geração e versículos que apresentam Jesus Cristo como o único e suficiente Salvador do homem.

Na época, fazendo parte da UPH da 2ª Igreja Presbiteriana de Taguatinga e da Federação de Homens, foi editada a primeira mini Bíblia, mais conhecida como Biblinha UPH. A partir daí, com o aumento do uso nos trabalhos de evangelismo, pessoal e coletivo, a mini Bíblia se firmou como um instrumento de evangelismo no Presbitério e Sínodo de Taguatinga, liderados pelas UPHs, Federações e Confederações do Trabalho Masculino.

Em maio de 2010, levei para o XII Congresso da Confederação Nacional do Trabalho Masculino – CNHP, em Grussaí - RJ, uma Proposta de adoção da Biblinha, a qual foi aprovada. Assim, começou a ampliação de seu uso pelas igrejas como uma excelente opção de meio para evangelização. Hoje temos mini bíblias produzidas por irmãos, diversas igrejas e por órgãos oficiais da IPB, como a JMN e APCOM. A mini Bíblia tem sido usada também na missão pessoal de cada crente, em cumprimento ao “ide, fazei discípulos de todas as nações” Mt.28.19.

Para concluir, gostaria de incentivar a permanência e o aumento do uso das mini bíblias no trabalho evangelístico e de missões no Brasil e no mundo. A seguir, destaco alguns exemplos de eventos nos quais tive o privilégio de evangelizar, como liderança e como participante da pregação do evangelho:

- **Em 2014, na Copa do Mundo de futebol no Brasil**, foram distribuídas mais de **1.000.000 de Biblinhas**, nos idiomas português, inglês, espanhol, francês e bilíngue, nas 12 sedes para realização do evento. Só em Brasília capital foram 210 mil unidades distribuídas;

- **Em 2015, no 1º Encontro Mundial das Tribos Indígenas**, no qual participaram mais de 20 etnias de 27 estados diferentes, realizado em Palmas -TO, foram distribuídas **40.000 unidades** na língua indígena Terena/Kaiwá, como também, em português, inglês e bilíngue.

- **Em 2016, nas Olimpíadas no Brasil**, só em Brasília foram mais de **100.000 distribuídas** Biblinhas, em diversos idiomas já mencionados.

Não sei se seria necessário, mas, correndo o risco de ser óbvio demais, asseguro que todo o trabalho de evangelismo e missões, nos três exemplos citados, bem como nas demais centenas de outros eventos realizados em nosso imenso Brasil, todos foram precedidos por muita oração, planejamento, mobilização, treinamento, logística, e com muito trabalho árduo, sendo alguns com jejum.

Finalizo com um estímulo deixado pelo nosso Deus nas Escrituras Sagradas para incentivar seus servos a empenharem-se na obra de Deus: “Porque, assim como a chuva e a neve descem dos céus e para lá não voltam, sem que primeiro reguem a terra, e a fecundem, e a façam brotar, para dar semente ao semeador e pão ao que come, **assim será a palavra que sair da minha boca: não voltará para mim vazia, mas fará o que me apraz e prosperará naquilo para que a designei.**”

Isaías 55.10-11

**Presb. Sóstenes Aranha Cavalcante**  
**Membro Diretor da JMN/ IPB**



<p>O QUE A <b>Bíblia</b> DIZ SOBRE:</p> <p>O amor de Deus, sucesso, medo, morte, vida eterna, esperança, salvação, corrupção, sexo, dor, paz, depressão, aborto, casamento, dinheiro, fé e outros.</p>	<p>O QUE A <b>Bíblia</b> DIZ SOBRE:</p> <p>O amor de Deus, sucesso, medo, morte, vida eterna, esperança, salvação, corrupção, sexo, dor, depressão, paz, aborto, casamento, dinheiro, fé e outros.</p>
<p>ESTE LIVRETO NÃO PODE SER VENDIDO</p>	<p>ESTE LIVRETO NÃO PODE SER VENDIDO</p>
<p>QUE DICE LA <b>Bíblia</b> ACERCA DE:</p> <p>El amor de Dios, el éxito, el miedo, la muerte, la vida eterna, la esperanza, la salvación, la corrupción, el sexo, el dolor, la paz, la depresión, el aborto, el matrimonio, el dinero, la fe, y otros.</p>	<p>O QUE A <b>Bíblia</b> DIZ SOBRE:</p> <p>O amor de Deus, sucesso, medo, morte, vida eterna, esperança, salvação, sexo, corrupção, dor, depressão, paz, aborto, casamento, dinheiro, fé e outros.</p>
<p>FOLLETO NO PUEDE SER VENDIDO</p>	<p>ESTE LIVRETO NÃO PODE SER VENDIDO</p>
<p><i>Billings</i></p> <p>WHAT <b>The Bible</b> SAYS ABOUT</p> <p><i>God's love, success, fear, death, eternal life, hope, salvation, corruption, sex, pain, peace, depression, abortion, marriage, money, faith, and others.</i></p>	<p>O QUE A BÍBLIA DIZ SOBRE: <b>Bíblia</b> QUE DICE LA BÍBLIA ACERCA DE:</p> <p>O amor de Deus, sucesso, medo, morte, vida eterna, esperança, salvação, corrupção, sexo, dor, paz, depressão, aborto, casamento, dinheiro, fé e outros.</p> <p>El amor de Dios, el éxito, el miedo, la muerte, la vida eterna, la esperanza, la salvación, la corrupción, el sexo, el dolor, la paz, la depresión, el aborto, el matrimonio, el dinero, la fe, y otros.</p>
<p>THIS BOOKLET MAY NOT BE SOLD</p>	<p>ESTE LIVRETO NÃO PODE SER VENDIDO FOLLETO NO PUEDE SER VENDIDO</p>



## Engenho das Lajes, DF

Sou o missionário Reginaldo Dias, casado há seis anos com a Elisa Cunha Dias e temos duas filhas: Lis de 3 anos e Isabela de 1 ano. Somos parte do Presbitério de Brasília (PBSA) e membros da Igreja Presbiteriana Nacional (IPN).

Estamos no campo missionário para a plantação de uma igreja em Engenho das Lajes, Brasília, DF, desde fevereiro de 2023. O projeto é uma parceria do PBSA com a Junta de Missões Nacionais (JMN). Estou cursando o terceiro ano do Seminário Presbiteriano de Brasília e desde o primeiro ano estamos trabalhando na plantação de igrejas.



**Passa à Macedônia e ajuda-nos!"**

Atos 16:9

Minha esposa e eu sempre participamos em projetos missionários, mas quando nos casamos não imaginávamos que Deus nos direcionaria para missões com plantio de igrejas. Nosso primeiro campo, no Córrego do Arrozal, DF, caminhou lentamente e após dois anos começamos a ver os frutos.

Ao chegarmos ao Engenho das Lajes, percebemos assim como Paulo teve um convite de um homem, através de um sonho, para ajudar a Macedônia, que essa igreja estava no coração e no sonho de muitas pessoas tementes ao Senhor.

Percebemos o cuidado de Deus sobre os primeiros participantes da nossa igreja: encontramos uma família presbiteriana que sonhava e orava por uma igreja, irmãos animados e sempre prontos para ajudar em tudo, que nos acolheram com muito amor, casa onde fizemos nosso primeiro culto. Uma senhora filha de presbiterianos, que se emocionou ao lembrar dos hinos que sua mãe cantava e tem demonstrado entusiasmo em voltar para a igreja, e está trazendo netos e bisnetos para o culto. Ela é fruto de conversas com um querido pastor presbiteriano que possuía sítio na região e falava de uma igreja aqui. Ao andar pela cidade ouvimos as pessoas falando: “Essa senhora nos convidou para ir à igreja.” Encontramos também, um filho de plantadores da Igreja Presbiteriana em Chapadinha, MA, que estão participando conosco.

Esse trabalho também foi sonhado pelo PBSA em parceria com a JMN, que abriram as portas para iniciar a igreja. São tantos irmãos que ajudam doando seu tempo, dinheiro e diversos materiais que percebemos como Deus tem tocado corações para estruturar a igreja. Somos imensamente gratos por isso.

Quando começamos o projeto imaginamos que ficaríamos um bom tempo nos reunindo nos lares, fizemos o primeiro culto no dia 5 de fevereiro de 2023 e em 15 de abril inauguramos o local de cultos, com 68 pessoas presentes. Fizemos uma grande divulgação com panfletagem na cidade, carro de som e cartazes. Desde então Deus tem abençoado e a cada dia mais pessoas têm vindo. Oito famílias participam regularmente com uma média de vinte pessoas nos cultos e em quase todos os domingos temos visitantes. A maioria das famílias tem origem Presbiteriana, mas estavam em igrejas Pentecostais ou desviadas e estão gostando muito do estudo aprofundado da Palavra e de cantar os hinos do Novo Cântico. Quatro pessoas já iniciaram o discipulado.

Os participantes da igreja têm nos surpreendido com o desejo de servir, através da ação do Espírito Santo, com evangelismos, diaconia, confecção e projeção de slides, decoração, organização do café e louvor. Nesse café, antes do culto de domingo, temos momentos especiais (Dia das Mães, aniversários e chá de fraldas) que são fundamentais para atrair visitantes, principalmente os familiares dos irmãos que estão participando regularmente.

O departamento infantil é atuante com ensino frequente de cinco crianças de idades bem diferentes (1, 3, 5, 6 e 12 anos), um desafio que só o Espírito Santo pode dar sabedoria para lidar.

A visita nas casas, durante a semana, está sendo fundamental para que o trabalho cresça. Estamos apoiando algumas famílias com cesta básica, cobertores e outras necessidades com o apoio da Junta Diaconal da IPN. A cidade tem sido muito receptiva com o Evangelho, mas é evidente que alguns não querem compromisso regular com a Igreja.

Nosso coração tem transbordado de gratidão com a quantidade de pessoas participando em 5 meses de trabalho, vemos como a Igreja Presbiteriana em Engenho das Lajes era necessária.

“

**Imediatamente, após ter recebido a visão, preparamo-nos para partir rumo à Macedônia, concluindo que Deus nos havia chamado para pregar o Evangelho aos macedônios”.**

**Atos 16:10**

E assim como Paulo, somos conclamados por Deus a pregar o evangelho entre todos os povos. Lembrem de orar por esse projeto para que essa Igreja, que se inicia, possa glorificar a Deus em todos os aspectos!

Pedimos que orem para a consolidação do trabalho, para que em breve possamos receber os irmãos como membros, para que a nossa família seja fortalecida e para que possamos alcançar principalmente os não crentes. Confiemos na oração de Jesus:

“

**Não te peço apenas por estes discípulos, mas também por todos que crerão em mim por meio da mensagem deles.”**

**João 17:20**



**Ev. Reginaldo Rogério, Elisa, Isabela e Lis**

**Campo de Engenho das Lajes, DF**



Meu nome é Jose Paulo, casado com Adinna Ketheley. Sou evangelista, membro da Igreja Presbiteriana Montes Belos (IPMB), do Presbitério Oeste de Goiás (PROG), sou missionário pela Junta de Missões Nacionais (JMN) na cidade de Anicuns, Goiás. Em outubro de 2021 começamos o trabalho de plantação de uma nova igreja, reunindo um grupo de pessoas nas casas. Em junho de 2022 alugamos um local onde nos reunimos para cultuar e servir a Deus. Recebemos o apoio da JMN desde janeiro de 2023.

Em 2020 fui chamado ao ministério quando compreendi os ensinamentos das Escrituras, por meio de estudos e sermões de pregadores reformados. Logo comecei ler, a estudar e meditar exclusivamente Bíblia, como também comecei a ler e a conhecer literaturas reformadas. Busquei uma igreja Bíblica, Cristocêntrica e encontrei a IP Montes Belos onde conheci melhor sobre a graça de Deus. Assim, pela visão atenta e aguçada do meu agora tutor, Rev. Ernesto Elias, fui conduzido ao sagrado ministério, para o qual estou me preparando. O meu desejo é realizar a vontade do nosso Senhor Jesus Cristo, anunciando o evangelho, batizando, discipulando e cuidando de seu rebanho, cumprindo assim a sua Palavra.

Desde então tenho continuamente estudado a Bíblia e livros basilares da fé cristã, me formei no Curso teológico por extensão pelo Instituto Bíblico Eduardo Lane (CEIBEL), concluí também o Curso de Treinamento de Obreiros no IBEL em Patrocínio-MG e tenho sido acompanhado, tutorado e instruído pelo Rev. Ernesto e todo o corpo de pastores de meu presbitério para que eu receba toda a capacitação necessária à plantação da Igreja Presbiteriana do Brasil em Anicuns (IPBA).

Temos como desafios pregar o evangelho em uma sociedade que não conhece Jesus. Percebemos a pouca abertura nas instituições públicas para a pregação da palavra como também as pessoas da comunidade, mas apesar disso, estamos realizando visitas evangelísticas tanto em residências quanto em estabelecimentos comerciais, visitas aos membros, discipulado Life-OnLife e ensino de catecúmenos, filmes cristãos mensais e lanches depois do culto para proporcionar comunhão e confraternização dos membros e visitantes. Também realizamos estudos bíblicos, aconselhamentos, culto especial de datas cristãs comemorativas e realizamos um culto especial pelo aniversário do início das atividades da igreja o qual teve uma boa divulgação em rádio e mídias sociais que atingiu toda a região.





### Pedidos de oração são:

- Por maior comunhão e santidade entre os irmãos já comungantes e congregantes;
- Espírito e ação missionária em todos os membros;
- Empenho nos trabalhos da Igreja. Deus abra as portas dos órgãos públicos e os corações dos servidores;
- Pela saúde de minha esposa Adinna.

Temos o objetivo de até o final de 2023 visitar a maior parte da cidade, as residências, os departamentos governamentais e comercial. Queremos também terminar a segunda turma de catecúmenos, comprar mobília e os móveis que faltam para o nosso local de reunião, como também desejamos fortalecer o grupo de discipulado Life-OnLife. Estamos procurando uma oportunidade, um espaço para entrar na universidade e usina da cidade.

Todas as igrejas e sociedades internas podem cooperar conosco através de oração, da devolução fiel do dízimo, no apoio para formar cristãos maduros que sirvam como evangelistas, diáconos e presbíteros.

O meu desejo é que os pastores e líderes continuem a boa e árdua jornada do ministério confiados no Senhor que nos chamou e capacitou, que em tudo nos assiste e sustenta, fortalece e revigora, buscando nEle a sabedoria e graça necessárias para que Ele seja manifestado no mundo, por meio da sua amada Igreja.

**Grato a Deus, a minha esposa,  
a IPB Anicuns, a IPB e a JMN.**

*Somente a Deus a Glória!*



**Ev. José Paulo e  
Adinna Ketheley**

**Família missionária no  
Campo de Anicuns, GO**



*Graça e paz  
amados do Senhor!*

Me chamo Luciano Conrado, sou casado com Michelle Farias Candido e temos três filhos, João Miguel (13 anos), Isadora (9 anos) e Heloisa (3 anos). Sou formado em gestão financeira e minha esposa é pedagoga. Somos membro da IPB desde 2009 tendo como igreja mãe a IPB de Juína, MT, onde fui diácono, presbítero e atualmente sou evangelista e seminarista, cursando o último semestre de Teologia. Faço parte do Presbitério Noroeste Matogrossense (PNMT), onde trabalho como evangelista desde 2020, inicialmente na própria cidade de Juína até o final do ano passado (2022). Este ano em parceria com a Junta de Missões Nacionais (JMN) fomos enviados para o trabalho de abertura do campo em Tabaporã, MT, os parceiros (JMN e PNMT) alugaram uma casa com bastante espaço para a realização dos trabalhos. Ao chegar no campo tivemos várias dificuldades pois minha esposa e filhos nunca tinham morado em outra cidade e pela obra ficaram para trás amigos de longa data e o aconchego dos irmãos queridos, mas em tudo podemos experimentar a bondade do Senhor, nos dando graça em superar cada uma das dificuldades. Deus tem preenchido nossos corações com satisfação e alegria em poder participar da grandiosa obra do Senhor.

Inicialmente tínhamos um culto mensal nos lares iniciado por outro obreiro parceiro da JMN, Pr. Lanis Neto da cidade vizinha, Porto dos Gaúchos. Ao chegarmos no campo, começamos a realizar os cultos aos domingos. À noite culto de louvor e adoração e também depois de um tempo incluímos o estudo bíblico nas quintas feiras. Hoje temos também um trabalho com crianças e adolescentes aos sábados sendo as crianças (UCP) às 15h e adolescentes (UPA) às 16h do sábado.

Tivemos a oportunidade de realizar alguns eventos como cinema evangelístico, na sexta feira santa, encontro das famílias no sábado antes da páscoa e o culto da ressurreição no domingo de páscoa. Tivemos também um evento especial no dia das mães. Todos os eventos foram realizados com o intuito de evangelizar e apresentar o trabalho do Senhor através da IPB. Sempre estamos recebendo vários visitantes em todos os trabalhos e alguns também já estão participando dos cultos na igreja do Senhor.

Temos percebido que o trabalho com as crianças é uma porta aberta para levar a palavra de Deus para as famílias não crentes, pois sempre convidamos crianças que não são membros ou frequentadores da igreja e sempre temos visitantes, assim também no trabalho com os adolescentes. Hoje temos em média 25 pessoas frequentando os cultos, para glória de Deus. O nosso local de reunião já está ficando apertado e os parceiros do campo tem percebido a necessidade de construir um templo para que possamos ampliar o nosso espaço e local de culto. Para que a igreja do Senhor continue crescendo nesta cidade, precisamos ampliar o nosso espaço.

Para os próximos dias já temos programado um trabalho voluntário de capelão e orientador familiar no colégio estadual local, e temos como objetivo a evangelização, falando do evangelho e mostrar Cristo para as famílias e adolescentes. Com os adolescentes faremos programações especiais voltada para a idade deles, visando sempre o alcance de toda a família.



**Pedidos de oração:**

**-Lembre-se deste humilde trabalho na cidade de Tabaporã, MT, que em tão pouco tempo Deus tem dado a oportunidade de crescer;**  
**-Pela nossa família (minha esposa, filhos e eu), para que Deus continue nos sustentando e nos dando a cada dia a alegria de servi-lo.**

Com o coração grato louvo a Deus porque sei que Ele em todo o tempo tem levantado homens e mulheres que se dedicam a sua obra com amor, seja no campo, seja como igreja ajudadora ou mantenedora ou crentes fervorosos das sociedades internas (SAF, UPH e outros) que oram pela missão dada por Deus.

Meu muito obrigado aos amados do JMN e do PNMT que se empenham na expansão da igreja do Senhor aqui no estado de Mato Grosso.

Deus abençoe a cada igreja, a cada irmão, a cada irmã que reserva um tempinho em suas orações para orar pelos missionários e pelos trabalhos missionários realizados pelo Brasil e pelo mundo.



**Com gratidão é que escrevo,  
Ev. Luciano Conrado, Michelle,  
João, Heloisa e Isadora**

**Campo de Tabaporã, MT**



## Ribas do Rio Pardo, MS

Me chamo Jonas Rafael, tenho 23 anos, sou casado com Alana Nanes Fernandes, a mulher mais linda que existe. Venho do Nordeste, sou missionário realizei alguns cursos: CPI -Curso de Plantação de Igrejas, no IBN/Garanhuns-PE; PMC - Treinamento Missiológico; e a minha formação Teológica foi no SPN - Seminário Presbiteriano do Norte, Recife-PE.

Recebi da Junta de Missões Nacionais a incrível tarefa de iniciar um trabalho missionário presbiteriano na cidade de Ribas do Rio Pardo, MS. De início, deveríamos estar aqui em Ribas desde janeiro deste ano, porém, devido a um drástico aumento nos preços tanto de aluguéis, como de hotelarias e pousadas da cidade, ficamos longe do campo até o final do mês de abril.

O Campo de Ribas é um trabalho que está começando do zero, não temos ainda um local para congregarmos e fixarmos os trabalhos. Porém, estamos trabalhando com visitas nos lares e evangelismo nas ruas.

Realizamos alguns eventos durante o feriado do Dia das Mães e um evento para os casais em razão do Dia dos Namorados.

Sobre nossos membros, ainda são membros congregados, em processo de discipulado e recebimento. Temos uma família de irmãos que estão em transição da doutrina pentecostal para a doutrina reformada. E temos um irmão, já crente presbiteriano de outra cidade, mas que pretende ficar conosco, congregando e participando dos trabalhos.

Já realizamos dois cultos nos lares com esses amados irmãos e estamos realizando o discipulado com eles, firmando assim a base de nossa igreja.



### Pedidos de oração:

1. **Precisamos de um local para nos reunirmos e fixarmos o trabalho;**
2. **É uma cidade com uma usina de celulose, com muitos trabalhadores, então a rotina de trabalho é quase que integral, dificultando a presença das pessoas nos trabalhos da igreja;**
3. **Que sejamos uma igreja relevante na cidade, que transmite a mensagem genuína do evangelho;**
4. **Há um mal testemunho na cidade de igreja evangélica no geral, em razão de escândalos ocorridos no passado, que essa história seja mudada e o bom testemunho seja percebido em nossa igreja;**
5. **Somos recém-casados (2023), orem por nossa vida conjugal, somos só nós dois aqui na cidade, longe de parentes e amigos, então, não tem sido fácil;**
6. **Meu ministério: Sou jovem, então tenho muito caminho a percorrer como líder, não sou dos mais experientes, então rogo aos amados orações pela graça de Deus em minha vida e ministério;**
7. **Nossa adaptação no campo, viemos de outro estado, outra cultura, então algumas particularidades existem e precisamos saber como adaptar com isso.**

Que a graça de Deus seja sobre esse trabalho, estamos empolgados, os frutos já estão aparecendo e ainda temos muito trabalho pela frente!



**Em Cristo,**

**Ev. Jonas Rafael  
e Alana**

**Ribas do Rio Pardo, MS**

# SUDESTE

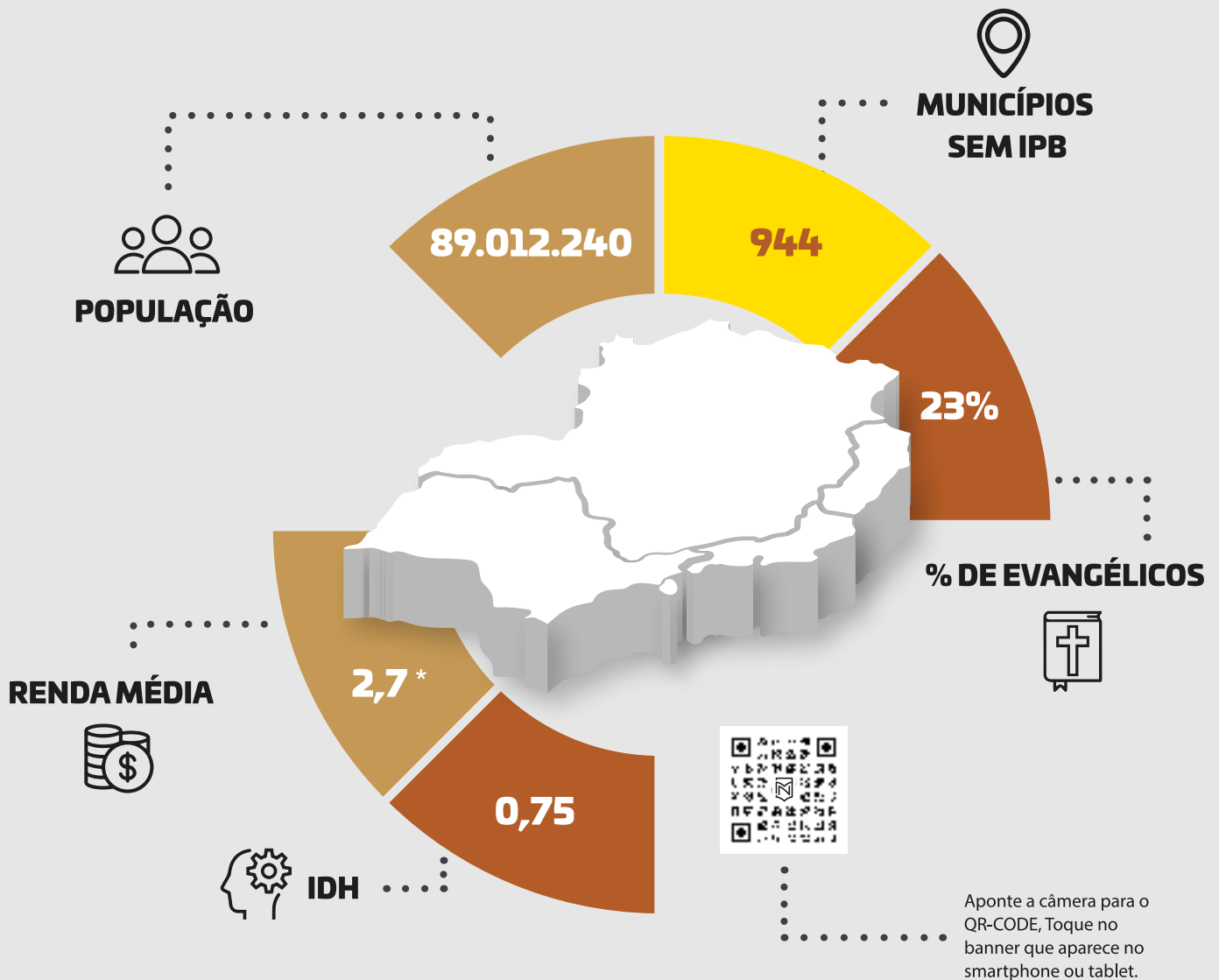



# DICAS PRECIOSAS NO PLANTIO DE IGREJAS

## SUDESTE

Amados irmãos, sou muito grato a Deus pela existência e dedicação da nossa querida JMN em todo território brasileiro, especialmente em Minas Gerais. Nesta oportunidade quero deixar para você as seguintes dicas preciosas sobre o plantio de novas igrejas, usando três verbos:

### ***Orar, Semear e Colher.***

#### **1º - Orar sempre pela obra missionária.**

A oração é um meio de graça preciosa e devemos usá-la diariamente em favor da obra missionária. Veja a pergunta 98 do Catecismo Menor.

O que é oração? "Oração é um oferecimento dos nossos desejos a Deus, por coisas conforme com a Sua vontade, em nome de Cristo, com confissão dos nossos pecados e um agradecido reconhecimento das Suas misericórdias. (Sl. 62.8, 1João 5.14 e Filipenses 4.6)

Portanto, ore pelos atuais Campos Missionários e pelos novos, de sua região.

#### **2º - Semear com abundância.**

Amados, todos desejamos uma colheita abundante, mas somente quem dedica sua vida na sementeira, colherá com fartura. Veja o ensino das Escrituras lendo a parábola do Semeador em Mt. 13.1-9. E também "Os que com lágrimas semeiam com júbilo ceifarão. Quem sai andando e chorando, enquanto semeia, voltará com júbilo, trazendo os seus feixes." Sl.126. 5 - 6 e "Quem somente observa o vento nunca semeará, e o que olha para as nuvens nunca segará. Assim como tu não sabes qual o caminho do vento, nem como se formam os ossos no ventre da mulher grávida, assim também não sabes as obras de Deus, que faz todas as coisas. Semeia pela manhã a tua semente e à tarde não repouses a mão, porque não sabes qual prosperará; se esta, se aquela ou se ambas igualmente serão boas. Ec. 11.4-6.

Portanto, a todos nós, plantadores de novas igrejas, não temos outra saída, a não ser compreender que o nosso dever é semear a Santa Semente do Evangelho e em abundância.

#### **3º - Aguardar uma boa Colheita.**

Amados, desejar uma boa colheita, creio que todos desejamos, mas somente quem orou muito e semeou em abundância, colherá os frutos preciosos de vidas transformadas pelo poder do Espírito Santo, colherá.

Sabemos, pois, que quem dá o crescimento é Deus, quem tem o dever de semear, somos nós, obreiros da grande seara. Leia Sl. 126. 5 e 1 Co. 3.6 "Eu plantei, Apolo regou; mas o crescimento veio de Deus."

Portanto, devemos sonhar e trabalhar por uma boa colheita e novos campos missionários.

*Em Cristo, Senhor nosso,*

**Rev. Manoel Eller**  
**Membro Diretor da JMN/IPB**



# CONSTRUÇÕES DE TEMPLOS:

**PARCERIA ENTRE PROJETO MÃO NA MASSA, JMN E IGREJAS LOCAIS**

Três irmãos em Cristo Jesus, o Presb. Edivaldo da Silva Durães, Presb. Paulo Ivo Nunes dos Santos e o Presb. Paulo Silas Casini, ao participarem do Congresso da Confederação Sinodal de UPH do Sínodo do Grande ABC, no ano de 2005 tiveram o conhecimento do campo missionário na longínqua Santa Cruz de La Sierra Bolívia, através do Rev. Sergio Paulo Nascimento, então Presidente da APMT, cuja a construção do templo estava paralisada, coberta pelo mato. Os três irmãos movidos pelo ideal Missionário se dispuseram a organizar uma viagem missionária através de uma programação junto a Confederação Sinodal de UPH Grande ABC.

A intenção era apenas viajar para algum campo missionário da IPB, no exterior, conhecer os lugares, suas necessidades e colaborar na divulgação do evangelho nas cidades por onde passaríamos. Como um dos integrantes do grupo era e ainda é um construtor com muita experiência, o Presb. Edivaldo, ficou decidido viajar até a Bolívia para conhecer o campo missionário de Santa Cruz de La Sierra e ajudar naquela obra paralisada.

Após muitos dias de orações, no dia 7 de dezembro de 2007 um pequeno grupo de 5 pessoas seguiu rumo à Bolívia, chegando na cidade de Santa Cruz de La Sierra, assumiram os trabalhos das obras inacabadas do templo, concluindo os trabalhos em 17 de dezembro de 2007. Assim deu-se início ao embrião do que seria o "PROJETO MÃO NA MASSA".

No ano de 2009 esses irmãos ainda participaram da construção do templo da IP de Puerto Suarez, também na Bolívia. Essa em parceria com a Confederação Sinodal de Homens do Sínodo do Grande ABC.

No início do ano de 2010 e até os dias de hoje, a Confederação Nacional de Homens Presbiterianos – CNHP, com o apoio das Confederações Sinodais, auxiliadas pelas Federações e UPHS jurisdicionadas, propõe a realização de um trabalho, em Parceria com a JUNTA DE MISSÕES NACIONAIS - JMN, onde a mesma seria provedora

dos recursos para a aquisição do material de construção e passaria a definir os critérios para a escolha dos campos missionários para as construções e a CNHP, através do PROJETO MÃO NA MASSA, ofertaria a mão de obra através dos voluntários das UPHS com a finalidade de construir Templos Presbiterianos em locais dos estados brasileiros, desenvolvendo o trabalho evangelístico/missionário.

O Projeto Mão na Massa, nestes 17 anos de existência e após concluído as obras de 19 templos, (Seguem link dos vídeos), quando chegam a uma localidade, traz para todos, esperança, alegria, motivação, inspiração e uma coragem maior para testemunhar as maravilhas do amor de Deus.

É muito lindo ver como Deus chama e capacita cada voluntário. Nunca faltaram voluntários para as viagens do projeto e eles se constituem no motivo da nossa alegria.

Que Deus nos dê uma larga visão de Sua vontade para que possamos agir conforme Seu querer. Que todos nós tenhamos disposição para colocarmos nossos dons a serviço do Senhor.

Deus abençoe a Igreja Presbiteriana do Brasil, a Junta de Missões Nacionais e o Projeto Mão na Massa da CNHP, para que, assim como tivemos um passado memorável, tenhamos um presente bem ativo e um futuro glorioso para louvor do Senhor.

**Presb. Paulo Ivo**  
**Membro Diretor da JMN/ IPB**

# Conceição do Castelo, ES

Sou o Rev. Lucas Tadeu Sobreira, esposo da Thamylla e pai do João Lucas (oito anos), Benjamim (seis anos) e Noah (um ano). Pertencço ao PITM - Presbitério do Itapemirim e estou pastoreando o campo de Conceição do Castelo, no estado do Espírito Santo, desde janeiro desse ano. O campo de Conceição do Castelo é um trabalho de revitalização com duas congregações presbiteriais, em parceria com a JMN - Junta de Missões Nacionais.

Fui chamado ao ministério pastoral por volta de 2014, e desde então, estou congregando e servindo na IPCCI - Igreja Presbiteriana de Cachoeiro de Itapemirim. Fui preparado para ir ao SPN - Seminário Presbiteriano do Norte, com o intuito de estudar teologia, justamente para pastorear parte do rebanho do Senhor Jesus Cristo com o maior zelo possível.

Os maiores desafios evangelísticos do campo é preparar a igreja para expor com eficácia e intrepidez o verdadeiro evangelho da graça, o alto índice de romanistas na cidade, além das seitas atuantes.

Os primeiros passos no campo foi restabelecer o culto bíblico, as reuniões de oração e doutrina e a Escola Bíblica Dominical. Depois mantivemos o trabalho evangelístico no hospital e na praça central da cidade. Após isso, avançamos com um programa de rádio e com a criação de uma escolinha de skate. E por fim, fechando nossa atual agenda semanal, organizamos os ensaios do grupo de louvor e a classe de catecúmenos. Além disso, e com recursos da Junta, adquirimos um terreno para a construção de um templo, próximo à região central da cidade.

Em apenas um semestre de trabalho vimos as poderosas mãos de Deus atuando com graça sobre o campo. Nossos próximos objetivos são: executar alguns trabalhos evangelísticos que alcance toda a cidade, continuar edificando nossas famílias, por meio de programações especiais e cumprir metas estabelecidas para a construção do templo.

Vemos que as igrejas organizadas e suas respectivas sociedades internas, podem e devem cooperar não apenas com nosso campo, mas sempre destinar o apoio necessário para algum campo da Junta, nesse vasto país. O primeiro passo realizado para isso é o contato com o missionário do campo, que mais do que ninguém conhece as reais necessidades do mesmo, após isso, deve-se ter a sensibilidade e o desprendimento em ajudar no que for necessário.



Minha mensagem para os pastores e líderes de igrejas é que levem para os seus respectivos Conselhos, sugestões que possam gerar benefícios reais para um ou mais campos da Junta. Se cada campo do Brasil for amparado por uma igreja que o ajude a crescer, com certeza chegaremos mais longe e mais rápido, com força e unidade.



## Motivos de oração:

**Pela Junta de Missões Nacionais;  
Pelo Presbitério do Itapemirim;  
Pela Junta Presbiterial;  
Pelo campo de Conceição do Castelo;  
Por mim e minha família;  
Pela amada igreja de Cristo que estou tendo o rico privilégio de pastorear.**

Desde já agradeço pelas orações, ao nosso Deus bondoso e soberano, aos valerosos irmãos da Junta, ao meu querido presbitério, às amadas ovelhas de Cristo, a qual tenho pastoreado, aos meus amados pais e amigos, a minha linda esposa e filhos.



**Rev. Lucas Tadeu,  
Thamylla, João  
Lucas, Benjamim  
e Noah**

**Campo de Conceição do Castelo, ES**

# **lapu, MG**

Sou o Evangelista Diego Thalisson, casado com a Jéssica. Temos um filho, recém-nascido, que se chama Noah. Somos membros da Igreja Presbiteriana Betel, de Dom Cavati, Minas Gerais, e pertencemos ao Presbitério Centenário Leste de Minas. Desde o mês de janeiro estamos desenvolvendo um trabalho de plantação de igreja, em parceria com a JMN/IPB, na cidade de lapu, localizada no Vale do Rio Doce, Minas Gerais.

Meu chamado ao ministério da Palavra aconteceu de forma gradativa. Ainda quando criança minha mãe Juseni, e minha avó Juraci já me levavam à igreja em que congregavam. Aos 17 anos, um colega de escola chamado Douglas Cordeiro, me anunciou o evangelho, aceitei o apelo, me batizei e me tornei membro da Igreja Batista. Congregando na igreja, senti o forte desejo de conhecer mais a Palavra. Meu pai Walmir, membro da igreja, me ofereceu ajuda para estudar Teologia. Conheci melhor a fé reformada, e desde então Deus colocou no meu coração o desejo de procurar uma igreja que se adequava melhor à minha fé. Na IPB o conselho reconheceu o meu chamado e me convidou para ser o obreiro da congregação.

Naquele tempo havia decidido deixar o meu sonho de ser Engenheiro Químico, já no fim do curso, e me dedicar totalmente ao ministério a que o Senhor me chamou. No final de 2019, cursei o CTM (Centro de Treinamento Missiológico) da IPB. E no final de 2022, sonhando em ver uma igreja plantada, conseguimos a parceria com JMN/IPB.

A Igreja Presbiteriana do Brasil começou o trabalho em lapu, por volta de 1989, porém, devido aos desafios que encontrou pelo caminho, não conseguiu consolidar a igreja. Os desafios nos dias de hoje são diversos, as seitas religiosas, a omissão da igreja, os escândalos de antigas igrejas evangélicas, a apostasia e, principalmente, o fato das famílias mais influentes da cidade terem testemunhado essas coisas.

Primeiramente, para contornarmos esses desafios na busca de plantar essa tão sonhada Igreja do Senhor, temos orado muito. Em segundo lugar, buscado doutrinar a congregação na Palavra de Deus, por meio dos estudos e pregações expositivas. Em terceiro, por meio dos trabalhos evangelísticos de pequenos grupos, discipulado e catecúmenos. Em quarto, através do apoio à nossa sociedade interna feminina. Em quinto, buscando adquirir um terreno para a construção do nosso local de culto.

Temos o objetivo de plantar uma igreja fundamentada na doutrina dos apóstolos do Senhor

Jesus. Uma igreja que seja evangelística e possa ativamente contribuir na plantação de outras igrejas. Uma igreja que tema ao Senhor Jesus, e seja fiel na entrega dos dízimos e ofertas. Uma igreja formada por homens e mulheres, de todas as idades, raças e classes sociais. Uma igreja que deixe marcas positivas. E de fato, já temos visto o Senhor trabalhando nesta obra que está apenas começando.

Temos recebido o apoio de diversas igrejas da nossa região. Os irmãos da sede têm nos visitado e ajudado nos cultos evangelísticos. Os irmãos de outras igrejas do nosso presbitério também têm nos oferecido para realizarem trabalhos conosco. Irmãos de outras igrejas tem orado e nos procurado para saber mais do trabalho que está sendo realizado. Os irmãos da congregação têm se conscientizado e se empenhado mais na obra do Senhor, sendo cada vez mais sensíveis aos perdidos.

“Portanto, meus amados irmãos, sede firmes, inabaláveis e sempre abundantes na obra do Senhor, sabendo que, no Senhor, o vosso trabalho não é vão.” (1Co 15.58). Que não desanimemos da obra que o Senhor nos confiou, ainda que as pessoas não consigam ver os resultados daquilo que fazemos, porque tudo isso está dentro dos planos de Deus. E Deus no final de tudo isso nos recompensará por nossa fidelidade.



### Pedidos de oração:

- Por minha família;
- Pelos irmãos da nossa congregação;
- Pela plantação da igreja na cidade de lapu;
- Pela Junta de Missões Nacionais da Igreja Presbiteriana do Brasil que tem sempre nos abençoado.

Agradecemos ao Senhor pelo seu amor e graça para conosco. Agradecemos à Junta de Missões Nacionais da Igreja Presbiteriana do Brasil pelo cuidado, ajuda e carinho por nós missionários. Agradecemos aos irmãos pelas orações e pelo apoio. Que Deus os abençoe abundantemente.



**Rev. Diego Thalisson,  
Jéssica e Noah**

**Campo de lapu, MG**



# Porto Real, RJ

Graça e Paz, meus amados irmãos em Cristo Jesus, sou o missionário Alessandro do Amaral Mello, casado com Evelyne Pereira de Castilho Amaral e temos uma filha de 3 anos que se chama Agnes de Castilho Amaral. Desenvolvo um trabalho na cidade de Porto Real/RJ com a Junta de Missões Nacionais em parceria com o Presbitério Sul Fluminense.

Em janeiro de 2020 quando começamos nossa missão aqui nesta cidade, foi um grande desafio, além do início da pandemia que se instalava em nosso país ainda encontramos uma igreja machucada com rupturas passadas e desacreditada que poderíamos superar. Pois o trabalho Presbiteriano existente aqui, com cerca de 20 anos já contou com mais de 50 pessoas; contudo permaneceu apenas um casal. O que levaria o Presbitério a encerrá-lo, e fez com que o Rev. Pedro Ferreira Rodrigues nos desafiasse a preparar juntos um projeto de parceria para a revitalização desse trabalho com vistas a organização da igreja. Mas isso nunca foi motivo para nos desanimar, pelo contrário. Encontramos forças em Deus para dar continuidade em sua obra levando o alimento (que é a sua Palavra) a todos dessa cidade e sendo assim uma igreja relevante na sociedade.

No ápice da pandemia tivemos que nos adaptar com o trabalho online, e assim os discipulados, aconselhamentos, evangelismo e os próprios cultos tiveram que ser todos transmitidos via aplicativos; mas sempre com o intuito de nos mantermos unidos em Jesus mesmo que a distância. Orávamos nos portões das casas por nossas ovelhas e fazíamos algumas visitas de longe, só para não deixar de cuidar do rebanho a nós confiado e de buscar os que estavam afastados. E assim nossa igreja foi crescendo de uma forma maravilhosa.

E quando retornamos aos trabalhos presencias em dezembro de 2020 já estávamos com 15 pessoas frequentando assiduamente. Hoje, com 40 pessoas congregando, sendo destas 15 comungantes e 5 não comungantes; estamos com 11 pessoas entre crianças e adultos para serem recebidos até o final deste ano de 2023 por Profissão de Fé e Batismo.



***Enquanto isso, acrescentava-lhes o Senhor, dia a dia, os que iam sendo salvos.”***

Contamos com a sua ajuda em oração. A contribuição financeira faz muita diferença para o trabalho missionário e nos ajuda demais no campo, porém a oração é a maior contribuição que podemos receber. É a força que nos mantém de pé em cada novo desafio.

Pedimos oração pela construção do nosso templo para melhor acomodar nossos irmãos; alcance de mais vidas para Cristo; propagação de Sua palavra na cidade; para que nosso programa de rádio atinja cada vez mais pessoas (radiomaquinadotempolambari.com segunda a sexta feira às 9h e reprise às 18h); capacitação da liderança e organização das sociedades internas; e a organização da nossa igreja até o ano de 2025.

Agradeço a você que tem sido parceiro da JMN com suas contribuições, à sua igreja que é fiel dizimista ao Supremo Concílio e a sua oração por todos nós missionários espalhados pelo Brasil. Pois,

***“juntos fazemos missões, mais rápido e mais longe.”***



**Miss. Alessandro, Evelyne, Emanel e Agnes**

**Campo Missionário de Porto Real, RJ**



## Manduri, SP

*Que a graça do  
Senhor Jesus  
permaneça sobre  
cada um de vós.*

Sou o Rev. Marcelo Gonçalves da Silva, casado com a Missionária Lídia, pai do adolescente Marcelo Filho de 14 anos e da pequena Lorena de 2 anos e 6 meses. Pertencço ao Sínodo Sudoeste Paulista, Presbitério de Botucatu e desde 2019 recebemos o desafio de revitalizar, bem como organizar a Congregação Presbiteriana na cidade de Manduri, estado de São Paulo.

Nosso chamado se deu, quando ainda menino e recém-convertido em uma Escola Bíblica de férias, fui impactado pela mensagem do evangelho e o carinho que as professoras da EBF e depois da EBD, tinham para conosco. Não demorou para que Jesus chamasse também meus pais, e passamos a frequentar a IPB de Botucatu, sendo discipulados pelo casal Amaro Matheus e Valquíria, passando alguns anos depois admirar o recém chegado Rev. Juarez Ferraz Neto, que demonstrava uma vida piedosa e de muita devoção a Deus, o que me fez dizer pela primeira vez, aos 10 anos de idade que seria pastor quando crescesse. Sendo isso concretizado somente 30 anos depois. Assim estudei com minha esposa no Instituto Bíblico Eduardo Lane (IBEL) e depois cursei o Bacharelado de Teologia no Seminário Presbiteriano do Sul (SPS), além de haver concluído antes do ministério Faculdade de Administração de Empresas, em tempo ressaltado estar cursando pós-graduação em Teologia Reformada, pelo Instituto Reformado de São Paulo, bem como, curso de Capelania Militar, sendo filiado ao Projeto PM's de Cristo do estado de São Paulo.

A cidade de Manduri é uma pequena cidade do interior paulista, com Dez mil habitantes, onde 85% de sua população é de fé católica romana, 2% espíritas e outros e 13% evangélicos. Portanto, nosso maior desafio é o tradicionalismo católico romano e o fato de sermos a única Igreja Reformada da cidade, sendo ainda um grupo pequeno, mas com o grande desafio de viver diariamente a fé reformada como um todo, não fazendo separação entre o cristianismo reformado que vivemos dentro da igreja, do cristianismo reformado, que vivemos em todas as esferas de nossas vidas, quer seja no trabalho, na escola, na vida familiar, ou sociedade de forma geral. Pois acreditamos que o testemunho dado dentro e fora da igreja, é uma boa ferramenta de evangelização, uma vez que através das nossas atitudes ganhamos o direito de ser ouvidos, dialogando com toda a sociedade manduriense, em todos os locais onde portas estão sendo abertas.

Temos desenvolvido para crescimento da igreja e sua consolidação, trabalhos evangelísticos e para união da igreja já constituída, atividades como: cultos

nos lares, reuniões de oração, avanço missionário e cultos em pontos de pregação, ao redor de nossa cidade, em áreas rurais e cidades vizinhas, evangelismo infantil e reuniões com adolescentes, enfocando através devocionais, estudos e pregações, características fundamentais da fé reformada, para doutrinação da igreja com objetivo de nos tornarmos uma igreja forte e preparada para as demandas diárias de nossos membros.

Nosso maior objetivo é capacitar a liderança em formação, conscientizando que o maior modelo de liderança é Jesus, pois sendo maior líder de todos os tempos e o Deus encarnado, foi servo de todos, abrindo mão de quem Ele era, ou do status que possuía nos mais altos céus, para servir a todos quantos necessitavam. Também tínhamos o desejo de organizar nossa igreja, mas para isso necessitávamos caminhar na estruturação da EBD, dividindo em salas por faixa etária e graças ao bom Deus isso foi possível. Agora nos resta trabalharmos para crescimento financeiro, fortalecendo o ensino da mordomia cristã, para organizarmos nossa igreja até final de 2025. Para isso temos contado com os trabalhos de nossas sociedades internas, realizando programações evangelísticas com homens e mulheres de acordo com sua faixa etária.

Por fim, rogamos a todos os pastores e líderes de nossas igrejas espalhadas pelo território brasileiro, continuarem fieis, dedicados e encorajados no serviço divino, pois como nos encoraja o próprio Jesus, nas palavras de Lucas: "Ninguém que, tendo posto a mão no arado, olha para trás é apto para o reino de Deus." (Lc 9.62) .



### Pedidos de oração:

- Pelo nosso crescimento numérico;
- Capacitação da liderança;
- Estruturação financeira.

Agradecemos a Deus por sua imensa bondade, e por de forma tão extraordinária, derramar suas bênçãos sobre nossas vidas e da futura IPB Manduri.



**Rev. Marcelo,  
Lídia, Marcelo  
e Lorena**

**Campo de Manduri, SP**

**IGREJA PRESBITERIANA DO BRASIL**  
Confederação Nacional de Homens  
Presbiterianos - 2007 a 2023



**PROJETO MÃO NA MASSA**  
Uma história bem construída  
"A DEUS TODA A GLÓRIA"



**Assista aos filmes lendo o QR ao lado do título:**



1° - 2007 - Santa Cruz de La Sierra - Bolívia  
2° - 2009 - Puerto Suarez - Bolívia

3° - 2010 - Colniza - Mato Grosso



4° - 2011 - Juruena - Mato Grosso

5° - 2012 - Angola - Luanda África



6° - 2013 - Trindade - Pernambuco

7° - 2013 - Macambira - Sergipe



8° - 2014 - Delmiro Gouveia - Alagoas

9° - 2015 - Fundação Buriti - Mato Grosso



10° - 2017 - Maranhãozinho - Maranhão



11° - 2018 - Timon - Maranhão

12° - 2019 - Solonópole - Ceará



13° - 2019 - Tocantinópolis - Tocantins

14° - 2020 - Itabaianinha - Sergipe



15° - 2021 - Miguelópolis - São Paulo

16° - 2022 - Sumé - Paraíba



17° - 2022 - São Miguel dos Campos - Alagoas

18° - 2023 - Tanguá - Ceará



# SUL

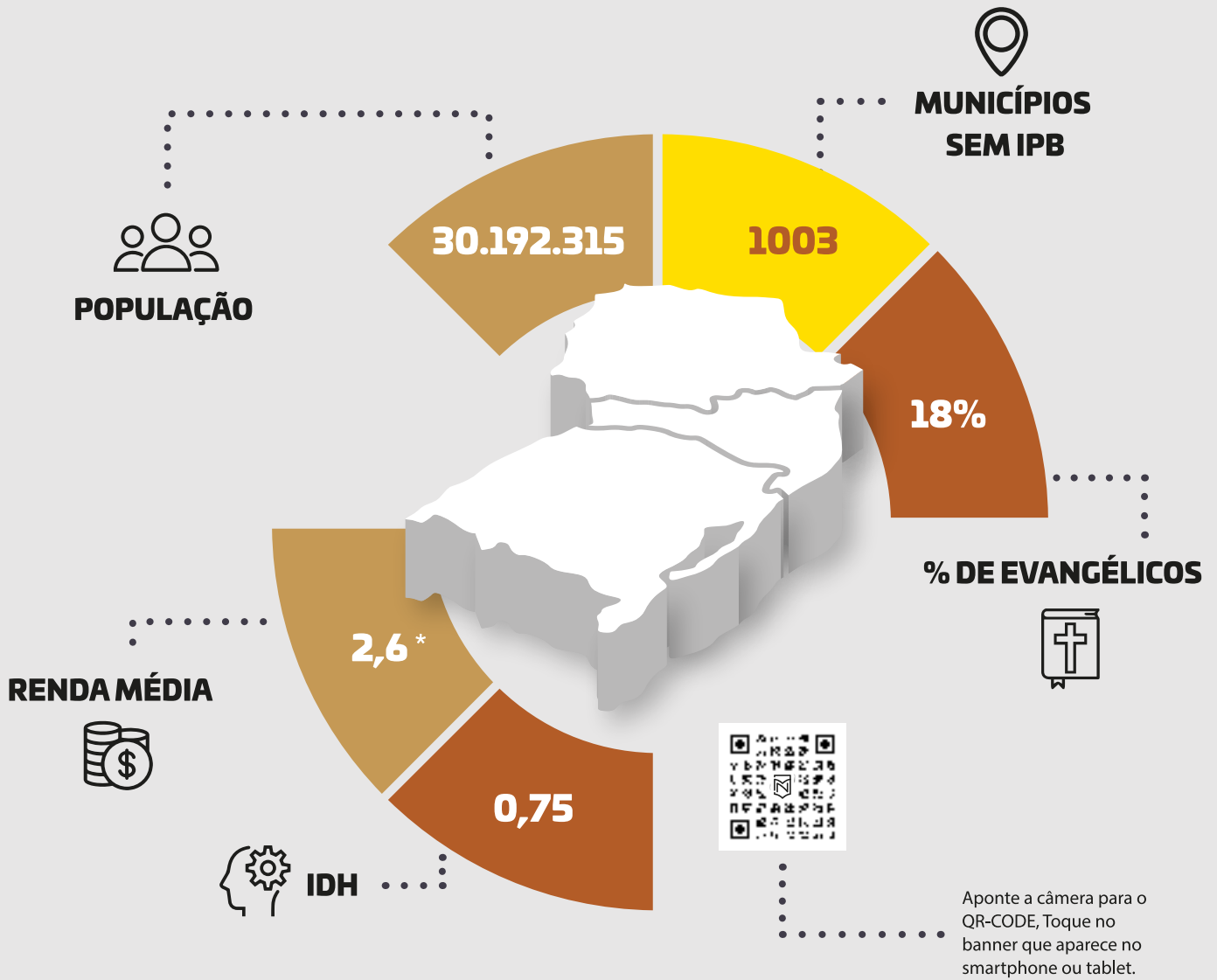

# Desafios da evangelização no



A Junta de Missões faz missões por um motivo principal: Deus é um missionário em sua essência. A palavra “missão” não é bíblica<sup>1</sup>, é o entendimento apreendido das Escrituras de um Deus que envia<sup>2</sup>. Ele envia seus servos, anjos, profetas, bem como enviou seu Filho, assim como envia seu Espírito e, também, sua Igreja para que a adoração seja estabelecida.

“A essência da missão é levar a adoração a todo planeta”<sup>3</sup>. As palavras de Kaiser são bem esclarecedoras quando o assunto é missão: “a missão aponta para uma ação central de ser enviado com uma comissão de executar a vontade de um superior. É Deus quem comissiona e é Deus quem envia”<sup>4</sup>.

A JMN está comprometida com a Plantação de Igrejas porque o entendimento missiológico fundado nas Escrituras, fortalece a noção que a maneira mais eficaz de preservar o Evangelho em uma determinada cultura e sociedade é através do Plantio de novas Igrejas.<sup>5</sup> A Junta de Missões Nacionais ecoa essa convicção e está firmada no propósito de Plantar Novas Igrejas em todas as regiões do País, e não tem medido esforços para enfrentar os desafios da evangelização no Sul do País.

Analisar o desafio da evangelização no Sul é se deparar com cenários distintos. A presença do presbiterianismo no Paraná expressa uma faceta enquanto no Rio Grande do Sul e Santa Catarina ela exhibe outros contornos. Aqui nesta mesma revista<sup>6</sup>, tomou-se conhecimento que em 2021 a somatória dos municípios dos Estados do Sul do País contabilizava o montante de 1191 unidades, e desse total, 991, na ocasião, ainda não contavam com a presença de uma Igreja Presbiteriana. Estamos falando de 83 % da região sem a presença de nossa Igreja. Se for retirado desse cálculo o Estado do Paraná, o desafio se mostra ainda mais intenso, são em média 90% dos municípios de Santa Catarina e Rio Grande do Sul sem a presença presbiteriana.

A exibição desses números pode sugerir que não tem ocorrido avanços, tal conclusão não se aproxima das verdades dos fatos, a JMN conta com um total de 21 campos de trabalho missionário na região Sul. Notícias de Plantação de Igrejas e movimentos de missionários na região se espalham. Há nítido interesse no crescimento desse campo missionário. Um fator que corrobora tal informação é a organização da Extensão do Seminário de Campinas na Cidade de Curitiba, favorecendo o preparo de obreiros para a região Sul.

O primeiro missiólogo reformado reconhecido, Gisbertus Voetius, ao dar sua contribuição sobre a natureza da Igreja, afirma que a “Igreja é chamada e enviada”. A verdadeira Igreja só o pode ser se for chamada pelo Senhor, e toda verdadeira Igreja é também enviada. Assim, se não for chamada não é Igreja e se não for enviada, não pode ser Igreja.

Os desafios da Evangelização na região Sul têm sido enfrentados com a mudança de paradigma de Igrejas que se compreendem enviadas para a missão de Deus. Comunidades de fieis que seguindo sua liderança rompem com o paradigma da Igreja em manutenção e se rendem em obediência a ordem de Jesus de fazer discípulos.

A JMN se soma a essas Igrejas para atender ao chamado do Evangelho. O Evangelho, em uma perspectiva paulina é a apresentação de Jesus Cristo em três dimensões: o que Ele é (Rei e Salvador), o que Ele fez (sua obra de expiação e reconciliação) e o que Ele fará (sua vinda, juízo e restauração)<sup>7</sup>. Cientes de quem Jesus Cristo é, do que Ele fez e do que fará, na força do Espírito Santo e guiados pela verdade, o plantio de novas Igrejas continuará acontecendo no Sul do Brasil.

Ainda há muito o que ser feito, o consolo e a força se mantêm na convicção de que o dono da Seara continua mobilizando o seu povo para que orem, Ele certamente enviou e continuará enviando trabalhadores para a sua Seara. A final, nossa convicção e a convicção da JMN é que Deus é Missionário!

**Rev. André Viana**  
**Membro Diretor da JMN/ IPB**

<sup>1</sup> KAISER, Walter C., Jr. Missão no Antigo Testamento, Eusébio, CE: Editora Peregrino, 2016. P. 17.

<sup>2</sup> KAISER, Walter C. Ibid. P. 17.

<sup>3</sup> CHUNG, Chun K. Missão Primordial: os fundamentos da missão em Gênesis 1-11. São Paulo: Missiológica, 2019. P. 36.

<sup>4</sup> KAISER, Walter. Ibid. P. 4.

<sup>5</sup> LIDÓRIO, Ronaldo. Plantando Igrejas. São Paulo: Cultura Cristã.

<sup>6</sup> Novos Rumos - Edição Especial - A Grande Comissão - nº 52 Abril/2021

<sup>7</sup> Ibid. Lidório.

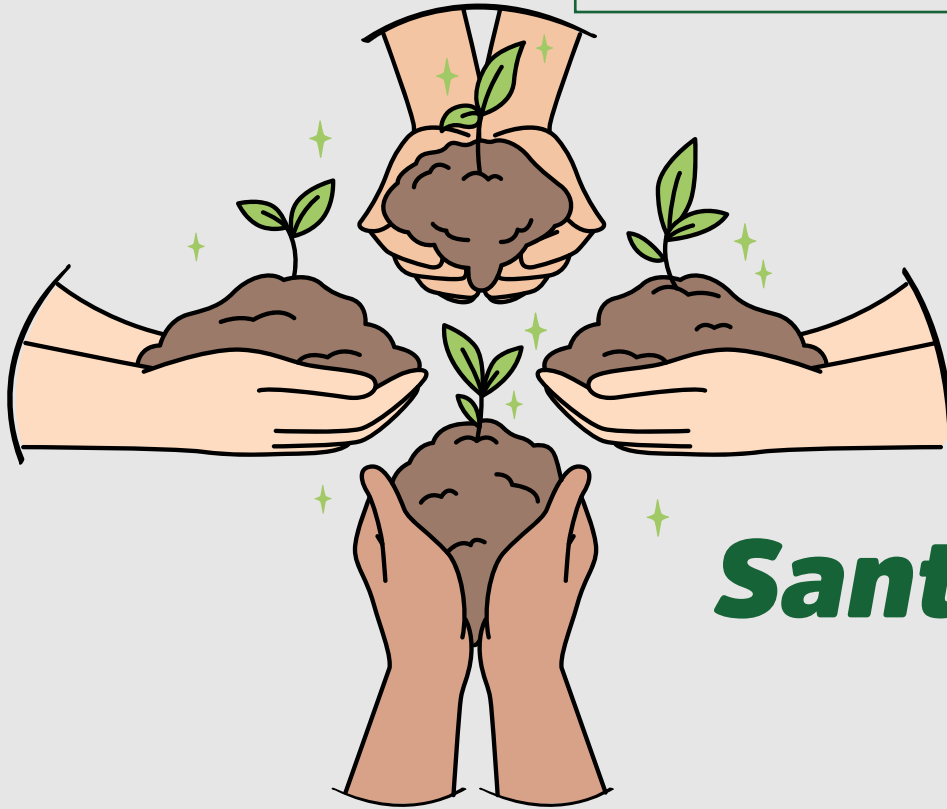

## Santiago, RS

Sou o Juanildo de Melo Bezerra, casado com a Fabiana Queiroz. Somos do Presbitério Gaúcho (PRGA). Começamos com a graça de Deus a trabalhar no campo missionário em Santiago/RS no ano de 2023, com o projeto de plantação de igreja.

A minha conversão ocorreu no ano de 2002, aos dezessete anos, quando ouvia a pregação no texto de 2 Co 5:17 "E, assim, se alguém está em Cristo, é nova criatura; as coisas antigas já passaram; eis que se fizeram novas". Após o sermão, o Espírito Santo de Deus tirou a venda dos meus olhos para enxergar a gravidade dos meus pecados e abriu o meu coração para que eu pudesse reconhecer o Senhor Jesus como único e suficiente Salvador. Desde então, sirvo o meu Redentor dedicando-me na proclamação do seu Evangelho.

Nos anos de 2016 a 2018 fiz o curso teológico junto com o CTM - Centro de treinamento Missiológico no IBEL - Instituto Bíblico Eduardo Lane, Patrocínio, MG e em 2022 finalizei o curso de Pós-Graduação em Missiologia no Andrew Jumper.

A cidade de Santiago/RS tem aproximadamente cinquenta mil habitantes e apesar da grande influência do espiritismo, do catolicismo romano, das denominações neopentecostais e do sincretismo religioso, muitas vidas têm sido transformadas pelo Evangelho de Jesus Cristo. Rm 1:16 "Pois não me envergonho do evangelho, porque é o poder de Deus para a salvação de todo aquele que crê (...)".

Portanto, cremos que o Evangelho é suficientemente poderoso para quebrantar qualquer coração petrificado pelo pecado. Por esse motivo, temos atuado com intensidade na evangelização nas ruas e de casa em casa, nas visitas para os não crentes e discipulado.

Pedimos encarecidamente que os irmãos orem para que possamos combater o bom combate (2Tm 4.7) a fim de que o Evangelho progrida (Fp 1.12) com o propósito de promover a glória de Deus. Rm 11:36 "Porque dele, e por meio dele, e para ele são todas as coisas. A ele, pois, a glória eternamente. Amém!".

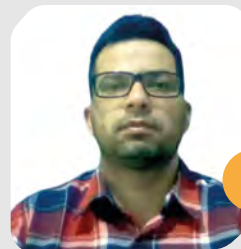

**Rev. Juanildo de Melo e Fabiana**

**Campo de Santiago, RS**



# Jaraguá do Sul, SC



***Sempre dou graças a meu Deus a vosso respeito, a propósito da sua graça, que vos foi dada em Cristo Jesus.”***

**1ª Coríntios 1.4**

## **Graça e paz!**

Sou Derly Geminiano Reverdito, missionário pela JMN, casado com Rilane Silva Reverdito Geminiano e pai de Amanda Reverdito Geminiano (14 anos), Davi Reverdito Geminiano (11 anos) e Pedro Reverdito Geminiano (03 anos). Estamos com o projeto de implantação de Igreja em Jaraguá do Sul, SC, Nordeste do estado. Iniciamos o trabalho nesta cidade no início deste ano de 2023, por enquanto não estamos ligados a nenhum presbitério, sendo um campo exclusivo da JMN.

Antes de vir trabalhar com a JMN, estávamos em Mato Grosso, cooperando num projeto de revitalização em uma IPB na cidade de Comodoro, MT. Minha caminhada como missionário, se iniciou em junho de 1998, quando saí de Xaxim, SC, para fazer um curso de missões em Belo Horizonte, MG, onde também conheci aquela que viria a ser minha esposa e mãe de meus filhos. Desde então, temos trabalhado como missionários já em alguns lugares do Brasil como, Contagem, MG, Belo Horizonte, MG, Chapada dos Guimarães, MT, Conquista d'Oeste, MT, Marília, SP, Comodoro, MT até chegarmos em Jaraguá do Sul, SC no início deste ano de 2023. É nossa primeira experiência como plantador de igreja e tem sido um tempo de grande aprendizagem para toda família.

Nosso maior desafio aqui, foi o fato de ter de começar o trabalho do zero, sem ter um lugar, uma Igreja ou congregação para reunir, começamos nos reunir em nossa casa e depois na casa de outros irmãos à medida que o grupo ia se formando. Deus já tinha os seus nesta cidade, que nos aguardavam e o fato de estarmos aqui, é percebido pelos irmãos como resposta de oração, pois estavam orando por uma IPB nesta cidade.

Ainda temos muitos desafios pela frente, mas por enquanto, precisamos conseguir iniciar os trabalhos no lugar que o Senhor nos providenciou como local de culto, para isso, precisamos dos documentos necessários para iniciar como congregação. Sem os devidos documentos, a prefeitura não viabiliza as licenças necessárias. Já temos um bom grupo de irmãos que estão firmes, cerca de trinta pessoas e já estamos todos empenhados para inaugurar os trabalhos como Congregação IPB de Jaraguá do Sul, SC, uma vez liberados todos os documentos.

Carecemos das orações dos irmãos, para que o Senhor continue a resplandecer sobre nós neste lugar a Sua luz e que nos conduza aos Seus eleitos, nos dando sabedoria, discernimento e com sua infinita graça tenhamos intrepidez, para pregar a Sua Palavra a todo este povo nesta cidade e aos seus redores.

Louvamos sempre a Deus por tudo quanto já tem feito e pelo que ainda irá fazer e também agradecendo a todos que de alguma forma, tem cooperado para com este projeto. Até aqui nos ajudou o Senhor e cremos que Ele fará tudo o que lhe apraz.

***Que a Maravilhosa Graça do Senhor Jesus seja sobre a vida de todos os irmãos.***

**Carinhosamente:**



**Mis. Derly Geminiano Reverdito e família**

**Campo de Jaraguá do Sul, SC**



## A bênção de trabalhar em prol do Reino de Deus, servindo-o e plantando Igrejas

Deus, desde a eternidade, em sua infinita sabedoria planejou a Redenção do Seu povo. E, lá estava eu, incluído nos decretos de Deus, entre os seus escolhidos, para que em dado momento, ainda criança, aceitasse a Cristo como meu único e suficiente Salvador, em Barbosa Ferraz, pequena cidade do noroeste do Paraná.

Foi nesta cidade, para onde meus pais nos levaram de “pau-de-ara”, oriundos do interior do Estado do Espírito Santo, onde após os sete anos pude crescer junto com uma nascente igreja fundada em sua maioria por imigrantes de outros Estados que para lá foram, na década de 60 e 70, em busca de melhores condições de vida, desbravando todo o norte e noroeste do Paraná. Nesta Congregação, que logo se tornou uma grande igreja, tendo à frente meu pai, Samuel de Matos Pinto, como seu Evangelista, por 11 anos, que aprendi, junto com outras muitas crianças, sob os cuidados da irmã Leni Jardim Berbert, coordenadora da Liga Juvenil (antiga UCP), e, sem dúvida com um cuidadoso ensino doméstico, principalmente por minha mãe, de saudosa memória, comecei a amar a igreja de Cristo, e, por extensão a obra missionária. Sim, nesta igreja respirávamos missões. Havia ali muitas frentes de trabalhos evangelísticos tanto na sede do Município, como nos diversos distritos, onde em quase todos eles havia uma Congregação. E, nos diversos sítios e fazendas eram realizados cultos, com a participação de muitas pessoas. Meu pai com a sua toca-discos, com os discos de vinil, movida por pilhas Rayovac, e, suas mensagens genuinamente evangelísticas, desbravava semanalmente aqueles rincões. Era gente de todo

lado, mão de obra farta naquelas fazendas, tudo feito à mão, ou no máximo utilizando-se do serviço de animais. Cultos animadíssimos e conversas fartas. Deus agindo e vidas sendo salvas. Daí surgiram alguns pastores que servem à IPB e a seu Senhor e Salvador.

Daí saí eu, crescendo em um lar onde os pastores itinerantes se hospedavam, e aos pés destes homens de Deus, que contavam suas histórias e marcavam o meu coração, pude ser moldado e me fazer um pregador ainda muito cedo e podendo auxiliar o meu pai em seus trabalhos, seja com as fichas de membros, ofícios, com os trabalhos de Seminário (curso por extensão em 1978, 1979 e já ordenado e Missionário da JMN, 1980), ou mesmo substituindo-o em um dos períodos em que tinha que estar do Seminário, cuidando de suas Congregações. Mais tarde na pequena cidade de Conceição de Macabu, RJ, ou em um trabalho evangelístico incipiente, em Cascavel, PR.

Deus estava me moldando para que em 1984 me ingressasse no SPS, e após quatro anos, devolvido ao noroeste do PR, para ali servi-lo no pastoreio de duas igrejas ao longo de 17 anos e agora, mais 18 anos e meio em Santa Catarina. O despertamento missionário pelas influências positivas recebidas, me levaram desde o início do meu ministério a buscar desenvolver trabalhos missionários, seja na igreja local ou nas secretarias, comissões, Juntas Presbiteriais ou Sinodais de Missões e agora como membro e vice-presidente da JMN/IPB.

Quantas lutas enfrentadas no resgate de vidas dominadas pelos espíritos malignos, como também dominados pelo pecado e pelo secularismo. Mas que prazer, Óh! Que privilégio servir ao meu Senhor, àquele que me “libertou do império das trevas e (me) transportou para o reino do Filho do seu amor”. (Cl. 1:13). Ser instrumento de Deus para Salvar vidas, levando-as ao compromisso com Deus, ao batismo e Profissão de Fé é, sem dúvida, um grande privilégio que Deus dá a seres tão imperfeitos e pecadores como eu e muitos outros que se deixam dirigir pelo Espírito Santo de Deus. Oh glória!

Apesar de ter enfrentado muitas lutas, eu não gostaria de ser outra coisa, senão Ministro do Evangelho de nosso Senhor Jesus Cristo. Alegro-me pelas vidas entregues aos pés de Cristo e pelas igrejas que foram edificadas e organizadas através do nosso trabalho desenvolvido. A Deus toda Glória, honra e louvores!

**Rev. Josiel de Matos Pinto**  
Membro Diretor da JMN/IPB e seu Vice-presidente



# Realeza, PR

Meu nome é Filipe Sampaio Sfredo, tenho 21 anos, pertencço ao Presbitério do Sudoeste do Paraná (PSPR) e estou há 6 meses no campo missionário de Realeza, no sudoeste do Paraná, desenvolvendo a revitalização de uma igreja.

Tive meu coração chocado pela obra do Senhor aos meus 18 anos, quando conheci mais sobre a obra missionária transcultural, mas principalmente os desafios da obra missionária nacional, e especialmente da minha região, onde percebi a necessidade de obreiros. Por meio de um mover de Deus no coração da liderança do PSPR foi criado o Instituto Presbiteriano de Evangelismo e Missões – Milton Rubens Rickli (IPEM), para aprimorar o conhecimento teológico e missionário dos jovens da região.

Com a concretização do IPEM, fiz o curso bíblico durante 2 anos, 2020 e 2021. A pandemia dificultou o trabalho prático do curso, mas ao concluir o estudo acadêmico, juntamente com os colegas, estávamos com os nossos corações animados para aplicarmos o nosso aprendizado nas igrejas locais. Passada essa etapa, fomos enviados em dupla para algumas igrejas de nosso presbitério, onde havia a necessidade de revitalização, manutenção e complemento. Eu e Thiago Bortolotto, colega evangelista, fomos enviados para Quedas do Iguaçu, PR, para iniciar um projeto de revitalização da igreja. Ao final de um ano fui transferido para o campo de Realeza, PR, onde já havia uma parceria com a Junta de Missões Nacionais. Foi então quando comecei a fazer parte do quadro de missionários da JMN pela graça de Deus.

Em Realeza uma das maiores dificuldades encontradas no campo foi a força do catolicismo na cidade, onde a maior porcentagem da população se enquadra, sendo mais de 90% segundo IBGE. Encontramos muita resistência para ouvir a pregação do evangelho, dificuldade para abrir portas e formar grupos de estudos bíblicos, por se tratar de uma cidade muito enraizada das tradições e práticas da Igreja Católica Romana.

Estamos desenvolvendo com a igreja uma visão missionária prática. Tem sido mostrado para os irmãos que o evangelho não pode ser algo para se viver somente no domingo, mas sim na vida diária, de domingo a domingo. Tem sido enfatizado que para a igreja crescer e se consolidar é necessário que ela se torne um “organismo vivo e saudável”. Dessa forma, através da Escola Bíblica Dominical e do Culto Solene, temos trabalhado com a igreja essa visão. Este trabalho já está dando resultados e vemos que portas estão se abrindo na cidade, para a pregação do evangelho.

Temos como objetivo no campo, o crescimento natural do corpo, sendo ele pela pregação do evangelho e pelo testemunho dos irmãos, vivendo o mesmo e já vemos os frutos, o acréscimo de cinco adolescentes aos

cultos, discipulados e EBD's, testemunho de vida, compromisso de alguns irmãos nas atividades.

Pela graça do Senhor, e através do bom testemunho e trabalho de duas irmãs da igreja, conseguimos adentrar um colégio estadual, com um projeto de capelania escolar, onde já foi feito quatro palestras para os alunos, uma atividade com a equipe de missionários da região que atingiu a mais de setenta adolescentes. Temos dado assistência contínua e aconselhamento como capelão a mais de dez alunos da instituição. Também estamos assistindo os alunos do EJA – Educação de Jovens e Adultos. O evangelho está sendo pregado aos alunos e funcionários do colégio, desde diretoria à zeladoria.

Creio que as igrejas e os irmãos que conhecem este campo por meio das mídias, podem cooperar com o nosso trabalho em Realeza, principalmente através de orações.



## Pedidos de oração:

- Por minha vida, pois preciso aprender e me fortalecer na palavra, cada dia mais;
- Pela saúde dos irmãos mais idosos do campo;
- Pelo trabalho que as mulheres estão iniciando;
- Pelos adolescentes que estão chegando na igreja, para que Deus esteja fortalecendo e firmando os seus passos.

Gostaria de encorajar os líderes e pastores que estão na linha de frente na obra do Senhor, para que não se esmoreçam no ministério, pois precisamos estar firmes pela graça de Cristo, quem tudo suportou, por miseráveis pecadores como nós e ainda nos afirmou “mas tende bom ânimo; eu venci o mundo” (Jo 16.33). Sejamos fortes e corajosos para a obra que nos foi confiada.

Louvado seja Deus pela obra em Realeza, e que o Ele seja engrandecido com o louvor de seus santos, gratos pela salvação em Cristo Jesus.



**Rev. Filipe Sampaio Sfredo**

**Campo de Realeza, PR**



# O Primeiro Projeto Missionário no Brasil

*Rev. Alderi Souza de Matos*

O primeiro trabalho missionário protestante no Brasil, em tempos modernos, foi empreendido pelos metodistas americanos, no Rio de Janeiro, entre 1835 e 1841. Essa tentativa inicial não teve continuidade. Catorze anos mais tarde, em 1855, chegou à mesma cidade o pastor e médico escocês Robert Reid Kalley, fundador da Igreja Evangélica Fluminense, a primeira igreja evangélica nitidamente brasileira, em contraste com as congregações imigrantes (anglicanas e luteranas). Quatro anos depois (1859), aportou ao mesmo Rio de Janeiro, a antiga capital do país, o jovem missionário presbiteriano Ashbel Green Simonton. Assim, a igreja presbiteriana foi a primeira denominação de origem norte-americana a se implantar permanentemente no país.

O pioneiro Simonton nasceu em 20 de janeiro de 1833 na pequena West Hanover, na Pensilvânia. Era o mais novo de nove irmãos. Seus pais eram dedicados presbiterianos que o consagraram ao ministério desde o berço. Depois de estudar no Colégio de Nova Jersey (hoje a Universidade de Princeton), ele fez uma empolgante viagem de um ano e meio ao sul dos Estados Unidos, onde se dedicou à educação. Retornando à sua terra, foi impactado por um avivamento aos 22 anos (1855) e fez sua profissão de fé. Sentiu logo em seguida o chamado para o ministério, ingressando no Seminário de Princeton. Ainda no primeiro semestre de estudos, surgiu o desejo de ser missionário no exterior, ao ouvir um sermão de seu professor de teologia, Dr. Charles Hodge.

Ao oferecer seus serviços à Junta de Missões Estrangeiras da PCUSA, com sede em Nova York, indicou o Brasil como o campo de sua preferência. Não se sabe a razão dessa escolha, mas é possível que tenha sido motivada ou reforçada pelo livro *O Brasil e os Brasileiros*, de Daniel Kidder e James Fletcher, que havia sido publicado recentemente nos Estados Unidos. O fato é que, em maio de 1859, a Assembleia Geral da PCUSA aprovou uma proposta de missão no Brasil, que dizia a certa altura: “Já há algum tempo que a comunidade cristã tem tido sua atenção voltada para o Brasil como campo atraente de trabalho missionário, com apelo especial às igrejas evangélicas deste país... Já está nomeado um missionário, o Rev. A. G. Simonton, membro do Presbitério de Carlisle, e há pouco diplomado pelo Seminário Teológico de Princeton. Espera embarcar para esse novo campo missionário no começo do verão...”.

O jovem obreiro – idealista, consagrado e bem-preparado –, chegou ao Rio de Janeiro em 12 de agosto daquele ano. Após algumas dificuldades iniciais, os frutos começaram a surgir: a Igreja do Rio de Janeiro (1862), o jornal *Imprensa Evangélica* (1864), o Presbitério do Rio de Janeiro e a ordenação de José Manoel da Conceição (1865), o Seminário Teológico (1867). A provação mais dolorosa foi a perda da jovem esposa Helen, em 1864, pouco após o nascimento da filhinha. Por fim, o próprio Simonton veio a falecer, vitimado pela febre amarela, em 09.12.1867, perto de completar 35 anos. As últimas palavras de seu Diário foram: “Quem me dera um batismo de fogo que consumisse minhas escórias; quem me dera um coração totalmente de Cristo”. Além desse precioso Diário, o pioneiro deixou muitas cartas, ensaios e sermões, que nos permitem conhecer suas ideias e estratégias missionárias e as ênfases mais importantes de sua espiritualidade e pregação.

A obra presbiteriana no Brasil, que teve continuidade com os colegas e sucessores de Simonton, tanto americanos quanto brasileiros, é uma das grandes histórias de sucesso das missões protestantes ao redor do mundo. Depois de um início bastante humilde, ocorreu um expressivo crescimento, resultando hoje na existência de cerca de um milhão de presbiterianos no país. Isso sem contar as inúmeras e valiosas contribuições em tantas áreas, inclusive no âmbito das missões transculturais. Por todo esse legado, devemos ser profundamente gratos a Deus.

**Rev. Alderi Souza de Matos**  
**Historiador da Igreja Presbiteriana do Brasil**



# Sendo suporte em oração!

É absolutamente elogiável a preocupação da JMN em assegurar aos seus missionários as condições básicas para que eles cumpram, com alegria, o seu ministério. Isso significa oferecer aos mesmos recursos nas áreas espiritual, acompanhamento pessoal, material didático, aquisição de terrenos, reformas de imóveis, construção de casas pastorais, de templos, auxílios eventuais, inclusive de recursos financeiros, cônica aos obreiros, plano de saúde e participação previdenciária quanto ao INSS.

Mas, sabemos que tudo isso não é suficiente para que a obra missionária seja realizada com o êxito que esperamos. Nenhuma providência dispensa nosso dever de orar a favor de cada um dos obreiros, bem como exortar todas as igrejas locais para que se envolvam na obra de missões com ofertas e súplicas diante de Deus.

A seara é grande e poucos são os trabalhadores, sendo esta pertencente ao Senhor, precisamos rogar a Ele que mande trabalhadores. Então, somos desafiados a orar em favor dos que atenderam o chamado de Deus e estão servindo-o nos campos.

Que privilégio nós temos: orar em favor daqueles que se dedicaram à proclamação do evangelho.

O próprio Senhor Jesus, em sua sublime humanidade, esperava que os apóstolos o acompanhassem nos últimos momentos de seu ministério, dizendo: “não pudestes vigiar comigo” (Mt 26:40). Envolver-se com o Mestre no final de sua obra era necessário para o bem dos próprios apóstolos.

Paulo, grande líder da igreja primitiva, revelava humildade e a percepção profunda que tinha das suas limitações espirituais para a função de um evangelista.

Para seus irmãos em Roma, ele escreve: “Recomendo-lhes, irmãos, por nosso Senhor Jesus Cristo e pelo amor do Espírito, que se unam a mim em minha luta, orando a Deus em meu favor. (Rm 15:30). Em efésios ele escreve: “... orando em todo tempo... por todos os santos, e também por mim.” (Ef 18:19). Aos tessalonicenses escreve: “irmãos orem por nós” (I Ts 5:25).



Igualmente os missionários que hoje estão nesse trabalho espiritual, precisam de nossas orações e jejum em favor deles.

A luta que enfrentam “não é contra o sangue e a carne e sim contra os principados e potestades, contra os dominadores deste mundo tenebroso, contra as forças espirituais do mal, nas regiões celestes.” (Ef 6:12).

Sejamos sempre, cada dia mais ainda, motivo de bênção, apoio e companheirismo dos nossos missionários, dando-lhes o suporte através de nossas orações.

**Rev. Carlos Aranha Neto**  
**Apoio Missionário JMN/ IPB**

# ↑ NOVOS RUMOS

Juntos fazemos missões, mais rápido e mais longe!

**LEIA GRATUITAMENTE AS EDIÇÕES DA REVISTA NOVOS RUMOS!**

APONTE A CÂMERA DO SEU CELULAR PARA O QR CÓDICE E VEJA OS TESTEMUNHOS DOS MISSIONÁRIOS DA JMN.



**Semeando no Centro-oeste**

Edição N° 55  
Maio/2022



**Região Sul e o desafio multicultural no Brasil**

Edição N° 54  
Novembro/2021

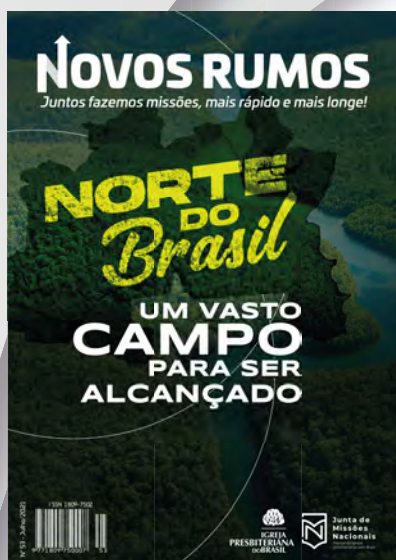

**Norte do Brasil um vasto campo para ser alcançado**

Edição N° 53  
Julho/2021



**A grande comissão**

Edição N° 52  
Abril/2021

   @jmnipb

[WWW.JMNIPB.ORG.BR](http://WWW.JMNIPB.ORG.BR)



  
IGREJA  
PRESBITERIANA  
DOBRASIL

 Junta de  
Missões  
Nacionais



# Baixe o livreto de construções de templos em nosso site:

[www.jmnipb.org.br](http://www.jmnipb.org.br)



Os RECURSOS P.R.C. provenientes de ofertas generosas de igrejas e próprios campos missionários (10%, 20%, 30% e 50%) são utilizados para a construção de templos em campos missionários dependentes do tempo de obra. O recolhimento dos recursos é feito diretamente no campo. O recolhimento dos recursos é feito diretamente no campo. O recolhimento dos recursos é feito diretamente no campo.

**75%**

**Os RECURSOS P.R.C. provenientes de ofertas generosas de igrejas e próprios campos missionários (10%, 20%, 30% e 50%) são utilizados para a construção de templos em campos missionários dependentes do tempo de obra. O recolhimento dos recursos é feito diretamente no campo. O recolhimento dos recursos é feito diretamente no campo.**

**75%**

**Os RECURSOS P.R.C. provenientes de ofertas generosas de igrejas e próprios campos missionários (10%, 20%, 30% e 50%) são utilizados para a construção de templos em campos missionários dependentes do tempo de obra. O recolhimento dos recursos é feito diretamente no campo. O recolhimento dos recursos é feito diretamente no campo.**

13



**Campo de Boa Vista**  
Faxinal da Boa Vista - PR



15



**Campo de Piraquara**  
Piraquara - PR



Em construção



Em acabamento



Inaugurado



# Quadro de Missionários 2023

**“Escuta, Senhor, a minha oração e atende à voz das minhas súplicas.”**

**Salmos 86:6**



**Junta de  
Missões  
Nacionais**

Plantando igrejas  
presbiterianas pelo Brasil



## ACRE



### Rev. José Galdino e Ana Lúcia

galdino\_pastor@hotmail.com  
(66) 99237-2728  
Campo: Feijó - AC



### Rev. André Victor e Jéssica

andre.vrf@gmail.com  
(81) 99559-0596  
Campo: Flexeiras - AL  
Parceria: Igreja Presbiteriana da Serraria



### Miss. Jaciara dos Santos

jaciara\_san@hotmail.com  
(82) 99643-9301 | (82) 98221-6300  
Campo: São Miguel dos Campos - AL



## ALAGOAS



### Miss. Carlos e Cremilza

carmeliopai@hotmail.com  
(82) 98123-2803  
Campo: Campo Alegre - AL



### Rev. Anatalício e Maria José

revanataliciofilho@hotmail.com  
(81) 98458-1185  
Campo: Joaquim Gomes - AL



## AMAPÁ



### Miss. Cassiano e Ana Cristina

ccaranha58@gmail.com  
(96) 99157-8907  
Campo: Novo Horizonte - AP  
Parceria: 5ª Igreja Presbiteriana de Macapá



### Rev. Athos e Elizabete

athos.lima@live.com  
(82) 99601-1099  
Campo: Coruripe -AL



### Miss. Gustavo e Lucélia

cesariorecife@yahoo.com.br  
(82) 99344-1510 | (82) 99603-9216  
Campo: São José da Tapera - AL

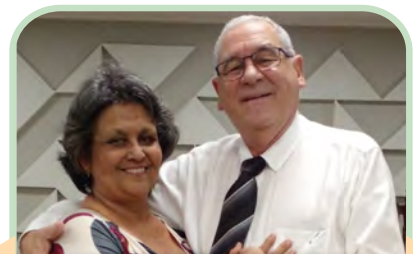

### Rev. Walter e Alda

rev.wolvetti@gmail.com  
(96) 98117-0829  
Campo: Oiapoque - AP



### Rev. Alessandro e Isabel

alessandro.ipb@gmail.com  
(82) 99997-5150  
Campo: Delmiro Gouveia - AL



### Rev. Martinho Moreira e Lusmarina

pr.martinhojunior51@gmail.com  
(98) 98349-9870  
Campo: São Miguel dos Campos - AL



### Rev. Aroldo e Roziane

aroldo71@yahoo.com.br  
(33) 99132-6369  
Campo: Porto Grande - AP  
Parceria: 5ª Igreja Presbiteriana de Macapá



**AMAZONAS**



**Rev. Felipe e Caroline**

gwangm93@gmail.com  
(68) 99924-2229  
**Campo: Guajará - AM**



**Rev. Ronaldo e Luciana**

ronaldo\_pms@hotmail.com  
(77) 98134-1795  
**Campo: Aracatu - BA**



**Rev. Eliomário e Verônica**

marinho.veu@hotmail.com  
(73) 98833-2128  
**Campo: Buerarema - BA**  
**Parceria: Igreja Presbiteriana de Camacan**



**Rev. Teodoro e Fátima**

revteodoro@gmail.com  
(97) 98455-5632  
**Campo: Lábrea - AM**



**Miss. José Antônio e Ivoneide**

missionario.santos25@hotmail.com  
(73) 98879-4128  
**Campo: Araci - BA**



**Miss. Alex e Sarah**

pbalexpena@yahoo.com.br  
(75) 99998-0794  
**Campo: Cachoeirinha/Distrito de Wagner - BA**  
**Parceria: Igreja Presbiteriana de Wagner**



**Miss. Elson Fernandes**

elsonfdsantos@hotmail.com  
(92) 99168-7103  
**Campo: Tapauá - AM**  
**Parceria: Igreja Presbiteriana Filadélfia**



**Miss. Cristiano e Roberta**

kio.cerqueira@yahoo.com.br  
(71) 99697-0399  
**Campo: Bonito - BA**  
**Parceria: Igreja Presbiteriana de Utinga**



**Rev. Alberto e Fernanda**

febemafi@outlook.com  
(19) 98156-7288  
**Campo: Ipuriana - BA**  
**Parceria: Igreja Presbiteriana Memorial de Vila Velha**



**BAHIA**



**Miss. José Riomar e Lúvia**

juniorjr20s@gmail.com  
(85) 99243-5996  
**Campo: Anagé - BA**



**Rev. Jeferson e Elaine**

Jeferson.m.gomes2130@gmail.com  
(77) 98136-4963  
**Campo: Brotas de Macaúbas - BA**  
**Parceria: Igreja Presbiteriana Memorial de Vila Velha**



**Rev. Cristiano e Neila**

neilinhalet@hotmail.com  
(35) 99964-8266  
**Campo: Ibicarai - BA**  
**Parceria: Igreja Presbiteriana Urbis VI**





**Rev. Dayvid e Ana Claudia**

dciatalaya@hotmail.com  
(32) 99977-3799  
**Campo: Ipiáú - BA**



**Rev. Wilson e Nina**

prwrodrigues@gmail.com  
(77) 98819-0490  
**Campo: Jardim das Acácias - BA**



**Rev. Sebastião e Maria**

pspinheirosouza@gmail.com  
(75) 99972-4127  
**Campo: Queimadas - BA**



**Miss. Nemesio e Lucivan**

frankuithonemesio@gmail.com  
(74) 99961-1241  
**Campo: Iraquara - BA**  
**Parceria: IP de Souto Soares**



**Rev. André Gusmão e Gleice**

al-gusmao@hotmail.com  
(75) 99186-2062  
**Campo: Monte Santo - BA**



**Rev. Auriton e Joelma**

auritoncruz@hotmail.com  
(75) 99201-5702  
**Campo: Roda Velha - BA**



**Rev. Vando e Rafaela**

vandoholly@gmail.com  
(27) 99902-1839  
**Campo: Itacaré - BA**



**Miss. Francisco e Reinilde**

franciscojosedecarvalho326@gmail.com  
(74) 98818-6366  
**Campo: Nova Fátima - BA**  
**Parceria: Igreja Presb. da Capela do Alto Alegre**



**Junta de Missões Nacionais**

Plantando igrejas  
presbiterianas pelo Brasil

**Obreiro a definir**

inaldopeixoto@hotmail.com  
(99) 98855-5085  
**Campo: Perseverança - BA**  
**Parceria: Igreja Presbiteriana de Ilhéus**



**Rev. Miguel e Ângela**

miguelipbrasil@gmail.com  
(75) 99184-2575  
**Campo: Jaguaquara - BA**



**Miss. Willian e Ronamia**

willian2stprndne@gmail.com  
(71) 99723-1152  
**Campo: Poções - BA**



**Rev. Ademir e Élide**

ademiripb@gmail.com  
(71) 99622-8191  
**Campo: São Sebastião do Passé - BA**  
**Parceria: 1ª I. P. de São Amaro**



**Rev. Forlan Portela**

forlanportela@gmail.com  
(75) 98219-9955  
**Campo: Vereda das Tábuas/Piatã - BA**  
**Parceria: I. P. de Bela Sombra**



**Rev. Francisco Deusdete e Verônica**

deusdeteveronica@hotmail.com  
(84) 99950-3896  
**Campo: Jaguaribe - CE**  
**Parceria: Presbitério Rumo ao Sertão**



## DISTRITO FEDERAL



**Miss. Reginaldo e Elisa**

reginaldo100@gmail.com  
(31) 99191-1915  
**Campo: Engenho das Lajes - DF**  
**Parceria: Presbitério de Brasília**



## CEARÁ



**Miss. Francisco e Francielle**

eudescavalcante1707@gmail.com  
(85) 99817-8471  
**Campo: Acaraú - CE**  
**Parceria: Presbitério Centro-Oeste do Ceará**



**Rev. José Hélio e Luzia**

prjosehelio@gmail.com  
(88) 99692-3535  
**Campo: Tabuleiro do Norte - CE**  
**Parceria: Presbitério Rumo ao Sertão**



## ESPÍRITO SANTO



**Rev. Ramom e Núbia**

ramonenubia@hotmail.com  
(27) 99636-4948  
**Campo: Brejetuba - ES**  
**Parceria: Presbitério do Itapemirim**



**Rev. Genes e Márcia**

genesfreitas@gmail.com  
(84) 99678-1562  
**Campo: Aracati - CE**



**Rev. Manoel e Ana**

manoelzicosd@gmail.com  
(88) 99967-5139  
**Campo: Tianguá - CE**



**Miss. Lucas e Thamylla**

lucasdussoni\_es@hotmail.com  
(28) 99882-4978  
**Campo: Conceição do Castelo - ES**  
**Parceria: Presbitério do Itapemirim**



**Rev. Arthur e Érica**

arthurbraga@ipb.org.br  
(85) 99944-9004  
**Campo: Canindé - CE**  
**Parceria: Presbitério Centro-Oeste do Ceará**



**Miss. Ledilson e Adriana**

ledilson.de@gmail.com  
(61) 98193-2792  
**Campo: Trairi - CE**



## GOIÁS



**Miss. José Paulo e Adinna**

netosaxofonista@gmail.com  
(64) 98456-4077  
**Campo: Anicuns - GO**  
**Parceria: Ig. Presb. de São Luiz de Montes Belos**



**Rev. José e Rejane**

esmelindo@ig.com.br  
(11) 94305-8181  
**Campo: Aporeé - GO**



**Rev. Daniel e Nicolly**

daniel\_gyn78@hotmail.com  
(62) 98329-6370  
**Campo: Ipameri - GO**  
**Parceria: Igreja Presbiteriana Central de Araguari**



**Miss. Daniel e Marise**

ev.daniel-ppani@hotmail.com  
(13) 99766-4352  
**Campo: Trajanópolis/Padre Bernardo - GO**  
**Parceria: 3ª Igreja Presbiteriana de Ceilândia**



**Miss. Fernando e Isabela**

fernandoelvis01@gmail.com  
(61) 99127-9448  
**Campo: Aruanã - GO**  
**Parceria: Igreja Presbiteriana Nacional**



**Miss. José Rafael e Natália**

fernandesrafael\_ipb@hotmail.com  
(63) 98103-7503  
**Campo: Mara Rosa - GO**



**Rev. Abraão Demétrios e Vanessa**

abraoademetrios@hotmail.com  
(81) 99446-2024  
**Campo: Amarante - MA**



**MARANHÃO**



**Rev. Samuel e Mariangela**

revsamuelpinheiro@hotmail.com  
(66) 98117-0076  
**Campo: Barro Alto - GO**



**Rev. João Alves e Maria**

joaoalves\_pastor@hotmail.com  
(64) 99936-4046  
**Campo: Paranaiguara - GO**  
**Parceria: Igreja Presbiteriana de Cachoeira Alta**



**Rev. Ismael e Sandra**

ismaelvilasb@hotmail.com  
(98) 98757-8410  
**Campo: Araçagy/São José de Ribamar- MA**  
**Parceria: Igreja Presbiteriana de Doulos**



**Rev. Adiel e Agda**

pradiel15@gmail.com  
(62) 99985-5663  
**Campo: Carmo do Rio Verde - GO**  
**Parceria: Presbitério de Ceres**



**Miss. Ozeneide e Cristina**

ozeneidesilvacosta@gmail.com  
(88) 98819-1460  
**Campo: São Simão - GO**

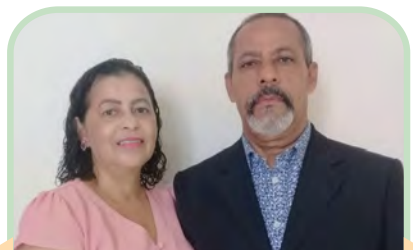

**Miss. Luís Carlos e Neuza**

presb\_luiscs@hotmail.com  
(99) 98469-5588 e (99) 98461-4166  
**Campo: Carolina - MA**

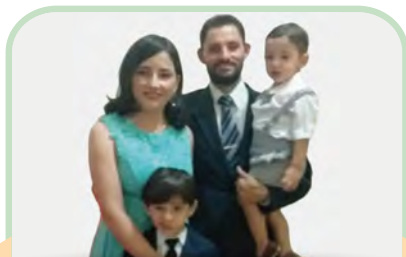

**Rev. Marcio e Rejane**

revmarcioaleipb@hotmail.com  
(98) 98524-9504  
**Campo: Carutapera - MA**



**Miss. Ricardo e Bárbara**

ricardo.valentim@gmail.com  
(42) 99161-1455  
**Campo: São Bernardo - MA**



**Rev. Neuton e Sílvia**

assnilton@hotmail.com  
(66) 99629-3573  
**Campo: Feliz Natal - MT**  
**Parceria: Igreja Presbiteriana de Sinop**



**Rev. Marcos e Jaqueline**

marcosjaseias@gmail.com  
(86) 99467-9995  
**Campo: João Lisboa - MA**



**Rev. Veronilton e Helenilda**

cristaoreformado@gmail.com  
(83) 99861-3778  
**Campo: Zé Doca - MA**



**Rev. Marcos e Mirlene**

marcosarrudda@hotmail.com  
(65) 99333-1051  
**Campo: Ipiranga do Norte - MT**  
**Parceria: Igreja Presbiteriana Nova Mutum**



**Rev. Josias e Hagar**

ipbmaranhaozinho@gmail.com  
(98) 98812-8583  
**Campo: Maranhãozinho - MA**



**MATO GROSSO**



**Miss. Abraão Pereira**

abraao-97@hotmail.com  
(65) 99226-9782  
**Campo: Campos de Júlio - MT**  
**Parceria: Igreja Presbiteriana de Comodoro**



**Miss. Geografo e Selma**

gslfferreira@hotmail.com  
(66) 99654-0093 e (99) 98418-1322  
**Campo: Itanhanga - MT**



**Rev. Paulo Heider e Márcia**

pauloheider@hotmail.com  
(98) 98159-2488  
**Campo: Santa Quitéria do Maranhão - MA**



**Rev. Edilson Jhonas e Licia**

edilsonjhonas@gmail.com  
(66) 98414-4954  
**Campo: Cotriguaçu - MT**



**Miss. Max Ribeiro e Lidia**

maxribeiro8@gmail.com  
(11) 99650-7743  
**Campo: Japurana - MT**



**Miss. Willian e Leide**

willianpropria33@gmail.com  
(66) 98127-6166  
**Campo: Nova Bandeirantes - MT**



**Rev. Júlio e Raquel**

juliohpd@gmail.com  
(63) 98496-1090  
**Campo: Querência - MT**  
**Parceria: Igreja Presbiteriana de Nova Xavantina**



**Miss. Luciano e Michelle**

lucianoconrado1980@gmail.com  
(66) 98118-4988  
**Campo: Tapaporã - MT**  
**Parceria: Presbitério Noroeste Mato-Grossense**



**Rev. Edvaldo e Marly**

sperber0730@gmail.com  
(66) 98439-3190 | (66) 98418-5670  
**Campo: Nova Monte Verde - MT**



**Miss. Milton e Mª Luiza**

miltonmissoes@gmail.com  
(65) 99919-0572  
**Campo: Rio Branco - MT**  
**Parceria: Igreja Presbiteriana Talhamares**



**Rev. César e Jucivane**

pr.cesaraugustochaves@hotmail.com  
(66) 99632-1383  
**Campo: Tapurah - MT**



**Miss. Gilmar e Vanda**

gilmargoncalves\_evangelista@hotmail.com  
(66) 98451-9038  
**Campo: Poconé - MT**  
**Parceria: I. P. Morada da Serra**



**Rev. Valtoir e Ana Maria**

valtoircabral@gmail.com  
(65) 99683-8040  
**Campo: São José do Rio Claro - MT**  
**Parceria: Igreja Presbiteriana de Tangará da Serra**



**Miss. Marcelo e Denise**

marceloteologia2019@gmail.com  
(67) 99261-3168  
**Campo: Bonito - MS**  
**Parceria: 3ª I. P. de Campo Grande**



**Rev. Lanis e Liliane**

netinholanis@gmail.com  
(66) 98422-3758  
**Campo: Porto dos Gaúchos - MT**  
**Parceria: Igreja Presbiteriana Central de Juara**



**Miss. Gabriel e Myllena**

gabrielhgpl@hotmail.com  
(66) 99900-3231  
**Campo: São José dos Quatro Marcos - MT**  
**Parceria: Igreja Presbiteriana de Araputanga**



**Rev. Wdson e Cleide**

wdsongreyk@gmail.com  
(73) 99983-2011  
**Campo: Cassilândia - MS**



MINAS GERAIS

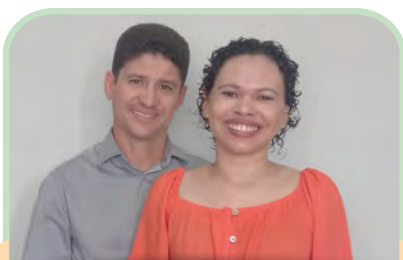

**Miss. Nelson e Valdilene**

nelsonbarros2012@hotmail.com  
(65) 99958-5888  
**Campo: Ladário - MS**

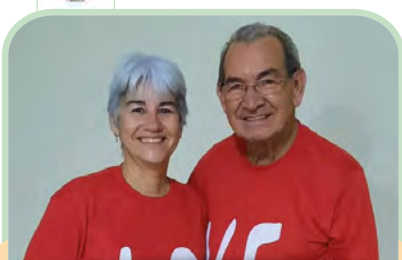

**Rev. Jubertino e Francisca**

revjubertino@gmail.com  
(73) 99145-1375 / (18) 98192-7185  
**Campo: Arinos - MG**



**Rev. Ricardo e Roseny**

pricadoantonio@hotmail.com  
(31) 98521-3852  
**Campo: Confins - MG**  
**Parceria: Igreja Presb. de Pedro Leopoldo**



**Rev. Marcelo e Ana Cláudia**

missoesmarcelo2012@gmail.com  
(67) 99905-2834  
**Campo: Nova Alvorada do Sul - MS**

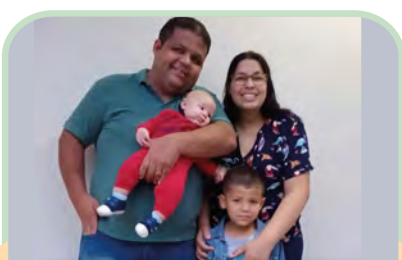

**Rev. Herivelton e Priscila**

revheriveltonfs@gmail.com  
(31) 97180-9343  
**Campo: Belo Vale - MG**  
**Parceria: Igreja Presbiteriana da Moeda**



**Rev. Leandro e Patrícia**

leandroipsal@gmail.com  
(33) 98750-4006  
**Campo: Coronel Murta - MG**  
**Parceria: IP Salinas**



**Miss. Jonas Rafael e Alana**

rafa.the.link01@gmail.com  
(88) 99948-1035  
**Campo: Ribas do Rio Pardo - MS**



**Rev. Wagner e Marilaine**

rev.wagnermatos@gmail.com  
(37) 99805-4331  
**Campo: Bom Despacho - MG**  
**Parceria: Presbitério de Betim**



**Miss. Daniel e Carla**

dmbelluzzo@gmail.com  
(32) 99966-4576  
**Campo: Ervália - MG**  
**Parceria: Igreja Presbiteriana de Viçosa**

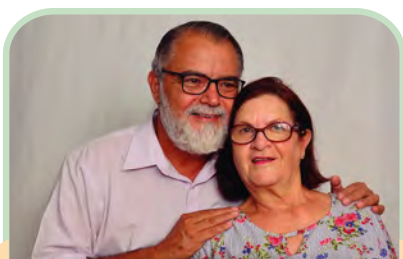

**Rev. Elam e Aparecida**

msselam@hotmail.com  
(67) 99117-3799  
**Campo: Sidrolândia - MS**



**Rev. Edson e Suely**

rev.edsonalmeida@hotmail.com  
(37) 99946-0165  
**Campo: Carmópolis de Minas - MG**  
**Parceria: 3ª Igreja Presbiteriana de Lindéia**



**Miss. Marcio e Rosemária**

trabalhoscpo@hotmail.com  
(31) 99429-2854  
**Campo: Florestal - MG**  
**Parceria: Igreja Presbiteriana de Betim**



**Miss. Diego e Jéssica**

diego.thalisson@hotmail.com  
(33) 98751-1222  
**Campo: Iapú - MG**  
**Parceria: Igreja Presbiteriana Betel**



**Miss. Osias e Andréa**

osiasmramos@gmail.com  
(31) 97155-9019  
**Campo: Mário Campos - MG**  
**Parceria: IP Central de Betim**



**Rev. Mauro e Ana Maria**

revmauromacedo@hotmail.com  
(33) 98886-5505  
**Campo: São Gotardo - MG**  
**Parceria: Presbitério Nascente do Rio Paranaíba**



**Rev. Wilson e Liliana**

wilsonlazaro@hotmail.com  
(35) 99190-7783  
**Campo: Itapeva - MG**



**Rev. Deyvson e Juliana**

dalvesmg@gmail.com  
(37) 99931-3159  
**Campo: Nova Serrana - MG**  
**Parceria: Presbitério de Betim**



**Rev. Oscar e Wilma**

revoscar@hotmail.com  
(38) 98851-4508  
**Campo: Várzea da Palma - MG**



**Rev. Antônio Carlos e Hívina**

psicologoaguair@gmail.com  
(31) 99990-5104  
**Campo: Juatuba - MG**  
**Parceria: Presbitério de Betim**

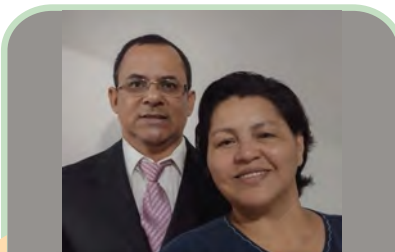

**Rev. Genilton e Ivanildes**

geniltonss@hotmail.com  
(31) 99551-7729  
**Campo: Pará de Minas - MG**  
**Parceria: Igreja Presbiteriana de Itaúna**



**Miss. Mauri e Creuza**

mauridasilva@icloud.com  
(32) 99919-9344  
**Campo: Visconde do Rio Branco - MG**  
**Parceria: IP Ubá**



**Rev. Ricardo e Laura**

ricardocardoso2004@hotmail.com  
(11) 99178-0233 ou (35) 99996-3631  
**Campo: Maria da Fé - MG**  
**Parceria: Igreja Presb. de São João da Cristina**



**Rev. Alexandre e Eleci**

dicalexandre@gmail.com  
(19) 99581-9970 | (33) 99872-4461  
**Campo: Pescador - MG**  
**Parceria: IP Mendes Pimentel**



**Miss. Willy e Sandra**

willy-ribeiro@hotmail.com  
(91) 98822-8839  
**Campo: Abaetetuba - PA**



**PARÁ**



**Rev. Antônio Carlos e Ozane**

carlosantonio.jcm@hotmail.com  
(91) 99272-8289  
**Campo: Cameté - PA**



**Rev. Thiago e Alessia**

jamescalvinista@gmail.com  
(83) 99909-5765  
**Campo: Areia - PB**  
**Parceria: Igreja Presbiteriana de Guarabira**



**Miss. Ezequiel e Carolina**

ezequiefernandesbsr@hotmail.com  
(83) 98690-9961  
**Campo: São João do Cariri - PB**



**Miss. José Gomes e Hortência**

josegomes121157@gmail.com  
(94) 99248-6160  
**Campo: Tucumã - PA**  
**Parceria: Presbitério de Carajás**



**Rev. Adilson e Fernanda**

adilsonbezerra.servo@gmail.com  
(83) 99116-2846  
**Campo: Cabaceiras - PB**  
**Parceria: Igreja Presbiteriana do Catolé**



**Rev. Fellype e Ana Karolinne**

fellypefariastorres@gmail.com  
(83) 99981-9761  
**Campo: Serra Branca - PB**  
**Parceria: Igreja Presbiteriana de Intermares**



**Rev. Ozires e Raquel**

pbozires50@gmail.com  
(93) 99189-6585  
**Campo: Uruará - PA**



**Rev. José e Gilsandra**

jwlsilva@gmail.com  
(83) 99304-0145  
**Campo: Mata Redonda/Alhandra - PB**  
**Parceria: IP de João Pessoa**



**Miss. Advanilson e Gerlândia**

adsoutocg@hotmail.com  
(83) 99654-5356  
**Campo: Sumé - PB**  
**Parceria: Igreja Presbiteriana de Monteiro**

**NEGO PARAÍBA**



**Miss. Helton e Rosana**

heltondeassis@gmail.com  
(83) 98828-0295  
**Campo: Araruna - PB**  
**Parceria: I. P. de João Pessoa**



**Miss. Ivonaldo e Gracilene**

ivonaldoj.oliveira@gmail.com  
(83) 99984-4212  
**Campo: Picuí - PB**  
**Parceria: Igreja Presbiteriana de João Pessoa**

**PARANÁ**



**Rev. Aloísio e Leni**

aloisioolopes61@gmail.com  
(45) 99809-2325  
**Campo: Cafelândia - PR**  
**Parceria: Igreja Presbiteriana de Cascavel**





## Rev. Samuel e Edenir

samuelmcardosopr@gmail.com  
(45) 99947-9363  
**Campo: Corbélia - PR**  
**Parceria: I. P. Central de Cascavel**



## Rev. Mauro Célio e Débora

mcagostinis@hotmail.com  
(43) 99680-7774  
**Campo: Nova América da Colina - PR**  
**Parceria: I. P. De Cornélio Procópio**



## Miss. Auke e Wynanda

douglas\_dijkstra@hotmail.com  
(41) 98784-5677  
**Campo: Pontal do Paraná (Shangri-lá) - PR**  
**Parceria: Igreja Presbiteriana de Guabirubá**



## Rev. Hélio e Suzana

heliosuzana@hotmail.com  
(44) 98447-6924  
**Campo: Goioerê - PR**  
**Parceria: I. P. de Barbosa Ferraz**

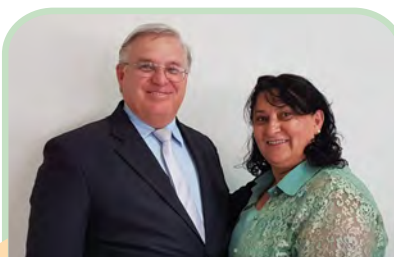

## Rev. Walder e Iris

pr.walder01@gmail.com  
(42) 99813-9002  
**Campo: Pitanga - PR**  
**Parceria: IP Bonsucesso**



## PERNAMBUCO



## Miss. Jorge e Aldenice

jqqueiroz4237@gmail.com  
(87) 98867-1864  
**Campo: Calumbi - PE**  
**Parceria: Igreja Presbiteriana Serra Talhada**



## Rev. Alex e Josilaine

alexcalixto1978@gmail.com  
(42) 98417-3014  
**Campo: Laranjeiras do Sul - PR**  
**Parceria: Presbitério do Iguaçú**

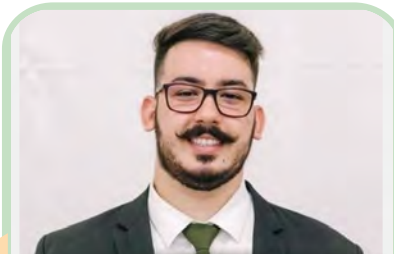

## Miss. Filipe Sfredo

filipesfredo@hotmail.com  
(46) 99908-5418  
**Campo: Realeza - PR**  
**Parceria: Presbitério do Sudoeste Paranaense**



## Rev. José Mario e Vanessa

j.maros@yahoo.com.br  
(19) 99367-7556  
**Campo: Goiana - PE**  
**Parceria: 1ª Igreja Presbiteriana do Recife**



## Miss. Flávio e Ivani

flaviomg.sul@gmail.com  
(42) 99158-2010  
**Campo: Monte Sião/ Sta. Mª do Oeste - PR**  
**Parceria: Igreja Presbiteriana de Turvo**



## Miss. Norton e Eliane

nortonsoares1712@gmail.com  
(43) 99184-8352  
**Campo: Ribeirão do Pinhal - PR**  
**Parceria: Igreja Presbiteriana de Ibaiti**



## Miss. Renato e Aleyr

rovarott@gmail.com  
(81) 99278-2998  
**Campo: Itambé - PE**  
**Parceria: 1ª Igreja Presbiteriana do Recife**



**Miss. Willian Thiago e Brunnelly**

auxwillian@hotmail.com  
 (84) 99943-3903  
**Campo: Paudalho - PE**  
**Parceria: 1ª Igreja Presbiteriana do Recife**



**Miss. Jorge e Rejane**

jorgesoares-jmnipb@hotmail.com  
 (86) 98135-5747  
**Campo: Campo Maior - PI**



**Rev. Francisco e Mª de Fátima**

revfrancinaldo@hotmail.com  
 (86) 99430-0791  
**Campo: Maanaim/Demerval Lobão - PI**  
**Parceria: IP Teresina**



**Miss. Idauga Fidelis**

idaugafidelis@yahoo.com.br  
 (18) 99172-5858  
**Campo: Sirinhaém- PE**



**Rev. Elcio e Jane**

batista\_elcio@hotmail.com  
 (89) 99997-1564  
**Campo: Corrente - PI**



**Miss. Paulo Sergio e Lindizângela**

pauloreformado@hotmail.com  
 (81) 98482-0363  
**Campo: Morro da Esperança/Teresina - PI**  
**Parceria: Igreja Presbiteriana do Calvário**



**PIAUI**



**Rev. Otoniel e Nádyá**

otonielsousa@hotmail.com  
 (86) 99917-2012  
**Campo: Água Branca - PI**



**Miss. Mishael e Mariana**

mishaelaragaodossantossilva@gmail.com  
 (86) 99565-7982  
**Campo: Cristino Castro - PI**



**Rev. Josias e Mônica**

rvjmsantofarias5@hotmail.com  
 (89) 99442-1003  
**Campo: Oeiras - PI**



**Rev. Raimundo e Maria**

revraimundo1955@gmail.com  
 (86) 99982-2974  
**Campo: Altos - PI**



**Rev. Vilson Batista**

prvilsonbatistaipb@gmail.com  
 (31) 99116-8433  
**Campo: Esperantina - PI**



**RIO DE JANEIRO**



**Miss. Alessandro e Evelyne**

pr.alessandro@ipb.org.br  
 (32) 98802-0671  
**Campo: Porto Real - RJ**  
**Parceria: Presbitério Sul Fluminense**



## RIO GRANDE DO NORTE



### Rev. Emanuel e Antônia

pr.emanuelborges@yahoo.com.br  
(84) 99608-3150  
**Campo: Areia Branca - RN**



## RORAIMA



### Rev. Marcos e Anadir

revmarcosgaldino@hotmail.com  
(95) 98417-4643  
**Campo: Rorainópolis - RR**



### Rev. Paulo Nascimento e Rosa

revpaulo65@gmail.com  
(84) 98142-2983  
**Campo: Parnamirim - RN**



### Miss. Juanildo e Fabiana

jbezerra.tulip@gmail.com  
(55) 99697-4099  
**Campo: Santiago - RS**  
**Parceria: Igreja Presbiteriana de Sta. Maria**



## SANTA CATARINA



### Rev. Rolemberg e Rivanete

rolembergalves@hotmail.com  
(21) 97960-4949  
**Campo: Araquari - SC**



### Rev. Fabiano e Mª do Socorro

fabianocfw@yahoo.com.br  
(91) 99124-5460  
**Campo: São Gonçalo do Amarante - RN**  
**Parceria: Presbitério Metropolitano de Natal**



## RONDÔNIA



### Rev. Heleno e Joelmária

helenogonzaga@hotmail.com  
(69) 99978-8259  
**Campo: Theobroma - RO**  
**Parceria: Igreja Presbiteriana Betel/ Jaru**



### Rev. Claudimir e Ester

claudimirester@gmail.com  
(48) 99148-0880  
**Campo: Araranguá - SC**



## RIO GRANDE DO SUL



### Miss. Cristiano e Kátia

evang.cristiano@gmail.com  
(55) 99161-9490  
**Campo: Panambi - RS**



### Rev. Fábio e Grasiela

fabioigncalves20@gmail.com  
(69) 99263-5875  
**Campo: Vale do Anari - RO**  
**Parceria: IP Jaru**



### Miss. Fabrício

castroalvesfa@gmail.com  
(47) 99912-8474  
**Campo: Garuva - SC**  
**Parceria: Igreja Presbiteriana Antioquia**



**Rev. Emerson e Suely**

emersonbaran@gmail.com  
(48) 99868-0229  
**Campo: Imbituba - SC**



**Rev. Rodrigo e Desirée**

teitac@msn.com  
(14) 99712-0143 e (48) 99178-3685  
**Campo: Orleans - SC**



**Rev. Marcelo e Lídia**

marceloevangelista@gmail.com  
(14) 99766-6918  
**Campo: Manduri - SP**  
**Parceria: Igreja Presb. de Água de Sta. Bárbara**



**Rev. Marinaldo e Sílvia**

marinaldogouveia102@gmail.com  
(43) 99909-1404  
**Campo: Itapoá - SC**  
**Parceira: Igreja Presbiteriana de Matinhos**

 **SÃO PAULO**



**Rev. José e Imirene**

jorilou@live.com  
(16) 99607-6557  
**Campo: Analândia - SP**  
**Parceria: Presbitério de São Carlos**



**Rev. Daniel e Oracina**

familiadaora@gmail.com  
(16) 99228-5090  
**Campo: Morro Agudo - SP**  
**Parceria: Igreja Presbiteriana Batatais**



**Rev. Ademir e Andréia**

ademirmac@hotmail.com  
(47) 99101-1606  
**Campo: Laguna - SC**  
**Parceria: Igreja Presbiteriana de Tubarão**



**Miss. José Reinaldo e Michele**

na\_reynaldo@hotmail.com  
(19) 98150-3077  
**Campo: Estiva Gerbi - SP**  
**Parceria: I. P. de Mogi Guaçu**



**Miss. Jonatas e Lorena**

soarescarvalhojuntos@gmail.com  
(18) 99609-2524  
**Campo: Morungaba - SP**  
**Parceria: Igreja Presbiteriana dos Ipês**



**Miss. Derly e Rilane**

derlygeminiano@yahoo.com  
(65) 99285-3331  
**Campo: Jaraguá do Sul - SC**

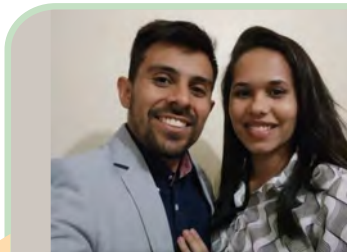

**Rev. Rodrigo e Isa Carla**

rodrigoribeiro9422@gmail.com  
(13) 99769-5571  
**Campo: Jardim Agrochá/Registro - SP**  
**Parceria: I. P. do Jardim Ipanema**



**Miss. Jaderson e Dayane**

jaderson.jcs@gmail.com  
(61) 99524-1996  
**Campo: Panorama - SP**



## Rev. Flávio e Eliene

prcordeiro45@gmail.com  
(18) 98121-4119

**Campo:** Pereira Barreto – SP



## SERGIPE



## Rev. Thomaz e Bianca

rev.thomaztrindade@gmail.com  
(75) 99302-2238

**Campo:** Carira – SE

**Parceria:** Igreja Presbiteriana de Morió



## Rev. Daniel e Rafaela

daniellisboa132@gmail.com  
(31) 99179-2631

**Campo:** Ribeirópolis – SE



## Rev. Davi e Beatriz

daviheringer97@gmail.com  
(66) 98452-5008

**Campo:** Pindorama – SP



## Rev. Uraci e Mahelir

mahelir@hotmail.com  
(79) 99160-7070

**Campo:** Colônia 13/ Lagarto – SE

**Parceria:** IP de Lagarto



## Rev. Thiago e Marcia

marcia.castro.andrade@hotmail.com  
(79) 99830-2456

**Campo:** Jenipapo – SE

**Parceria:** Igreja Presbiteriana de Lagarto



## Miss. Jair e Silvia

jairnataro@hotmail.com  
(11) 97393-7090

**Campo:** Salesópolis – SP

**Parceria:** Presbitério Alto de Tietê PRAT-SP



## TOCANTINS



## Rev. Carlos e Talita

carlosrangel\_s@yahoo.com.br  
(73) 99934-0274

**Campo:** Augustinópolis – TO



## Miss. Marcelo e Sinhá

miss.marceloresende@hotmail.com  
(12) 99676-1185

**Campo:** Santa Branca – SP

**Parceria:** Presbitério Alto de Tietê PRAT-SP



## Rev. Éber e Maria Cristina

ebercris@hotmail.com  
(79) 99982-7590

**Campo:** Itabaianinha – SE

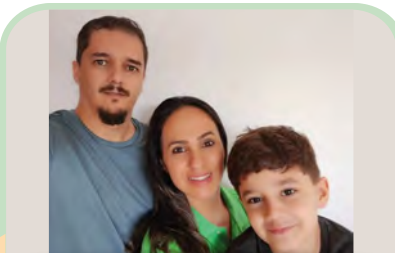

## Rev. André e Rosemari

andreadavid80@hotmail.com  
(14) 99606-0823

**Campo:** Taquarituba – SP

**Parceria:** Igreja Presbiteriana de Itapetininga



## Rev. Jairo e Valdinete

evan.jairoreis@hotmail.com  
(79) 99865-3596

**Campo:** Poço Verde – SE



## Rev. Nelson e Ana Verônica

nassis107@yahoo.com  
(63) 99223-1756

**Campo:** Tocantinópolis – TO

**Campos organizados, com subsídio:** Coelho Neto – MA, Rev. Ricardo Pereira Guedes da Silva Conselvan – MT, Miss. Mamadu Albeto Basse – Novorizonte – MG, Rev. Paulo E. Vieira da Veiga Tailândia – PA, Rev. Daniel dos Santos Silva – Ibaíti – PR, Rev. Willian Pouatti de Giuli



**PRESIDENTE**

**Presb. Airton Costa de Sousa**

Cel: (86) 99982-4209

E-mail: airtoncisse@hotmail.com



**VICE-PRESIDENTE**

**Rev. Josiel de Matos**

Cel: (47) 99992-9345

E-mail: josielmatos0809@gmail.com



**SECRETÁRIO**

**Presb. Sóstenes Aranha**

Cel.: (61) 99688-9664

sostenesac2@gmail.com

## MEMBROS DIRETORES DA JMN



**Rev. Djaik Souza Neves**

Cel: (65) 99270-9811

Email: revdjaik@uol.com.br



**Rev. Jean Carlos**

Cel: (95) 9 9172-7811

Email: jeancurvelo@hotmail.com

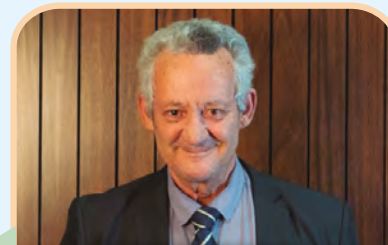

**Rev. Manoel Eller**

Cel: (31) 98641-9930

Email: manoeeller@gmail.com



**Rev. Marcos Severo**

Cel: (84) 99906-5600

prmarcosseveroipb@gmail.com



**Presb. Paulo Ivo**

Cel: (11) 96353-3387

E-mail: pauloivocnhp@terra.com.br



**Rev. Warton André**

Cel: (41) 99998-5296

Email: andre.ipba@gmail.com



**SECRETÁRIO EXECUTIVO**

**Rev. Obedes Júnior**

Telefone: (19) 98259-3029

E-mail: executivajmn@ipb.org.br



**SUPERVISOR DE CAMPOS**

**Rev. Hamilton R. da Silva**

Cel: (19) 98259-2929

supervisaodecampos2@ipb.org.br



**APOIO PASTORAL**

**Rev. Carlos Aranha Neto**

Cel: (19) 98259-2999

apoiomissionariojmn@ipb.org.br

**EQUIPE DE ESCRITÓRIO**



MISSÕES KIDS

**Miss. Keli Talita Hollanda**

(91) 98344-8449  
missoeskidsjmn@ipb.org.br



SECRETÁRIA

**Alinne Melo**

(61) 3247-7714 | (19) 99941-9404  
jmn@ipb.org.br  
secretariajmn@ipb.org.br



FINANCEIRO

**Juliana**

(61) 3247-7715 | (19) 98259-2930  
financeirojmn@ipb.org.br



SISTEMA

**Armando Oliveira**

(19) 3368-5648 | (19) 98259-3030  
basejmn Campinas@ipb.org.br

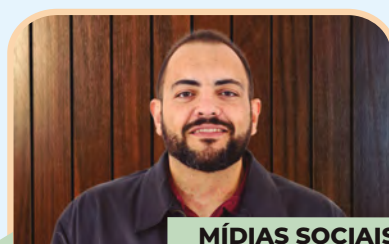

MÍDIAS SOCIAIS

**Hederly Rodrigues**

(19) 98259-2992  
sitejmn@ipb.org.br



LOGÍSTICA

**Kátia Vasconcelos**

(19) 99679-5964  
(19) 3255-4190  
logisticajmn@ipb.org.br

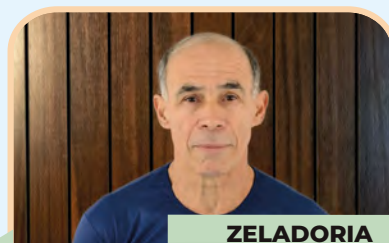

ZELADORIA

**Elias Barbosa**

**BASE CAMPINAS**

**Ore,  
Divulgue e  
Contribua!**

 Banco do Brasil  
Ag.: 1849-X  
CC.: 22379-4

 Bradesco  
Ag.: 0595-9  
CC.: 38270-1

Favorecido:  
**Igreja  
Presbiteriana  
do Brasil**

CNPJ:  
**00.118.331/0001-20**

 PIX  
financeirojmn@ipb.org.br

**Siga  
nossas  
redes:**

[\jmn.ipb](http://jmn.ipb)   @jmnipb  
[@jmnipb](https://www.instagram.com/jmnipb)   /JMNIPB

(19) 9.9941-9404 

Baixe nosso app:  

BAIXE AGORA O APP DA JMN-IPB  
PARA SMARTPHONES E TABLETS.

**TUDO SOBRE A JMN-IPB NA  
PALMA DE SUAS MÃOS!**



BAIXE AGORA:



  
**IGREJA  
PRESBITERIANA  
doBRASIL**

  
**Junta de  
Missões  
Nacionais**  
Plantando Igrejas  
presbiterianas pelo Brasil